



**XXXVIII
FOLLETO DE
INFORMACIÓN**

2 0 1 9



UNIVERSIDAD AUTÓNOMA
DE AGUASCALIENTES

**XXXVIII
FOLLETO DE
INFORMACIÓN**

2 0 1 9



UNIVERSIDAD AUTÓNOMA
DE AGUASCALIENTES



Índice

Ideario Institucional

Misión	7
Visión Institucional al 2024	7
Valores Institucionales	7
Modelo Educativo Institucional	10
Sistema de Gestión Ambiental	10
Sistema de Gestión de la Calidad	11
Plan de Desarrollo Institucional	12
Órganos de Gobierno	13
Contexto Institucional	15
Organización Académica y Administrativa	16
Responsabilidad de los Miembros de la UAA	17
Obligaciones del Personal Académico	18
Derechos y Obligaciones de los Alumnos	19
Centros y Carreras	23
Programas Educativos de Calidad	27
Dirección General	28
Departamentos de Apoyo	28

Servicios Generales

Archivo General e Histórico	29
Bóveda Jesús F. Contreras	30
Biblioteca Central	30
Biblioteca Norte	31
Biblioteca del Centro de Ciencias Agropecuarias	32
Biblioteca de Bachillerato Central	33
Biblioteca de Bachillerato Oriente	33
Biblioteca del Campus Sur	34
Cajas	38
Dirección General de Difusión y Vinculación	38
Departamento Editorial	39
Departamento de Difusión Cultural	40
Museo Nacional de la Muerte	42
Departamento de Extensión Académica	43
Educación de Adultos	43
Extensión Universitaria	44
Cursos de Idiomas	44
Cursos de Capacitación	44
Educación Continua	45
Diplomados	45
Asesoría y Gestión Educativa	46
Unidad de Gestión del Conocimiento	46
Videoconferencias	47
Departamento de Radio y Televisión	47

Departamento de Vinculación	49
Clínica de Estomatología.....	51
Clínica de Optometría.....	52
Clínica de Servicios Médicos.....	52
Universidad Saludable.....	53
Servicios Universitarios de Atención Prehospitalaria (SUAP).....	53
Clínica de Rehabilitación Física	53
Unidad Médica de Bachillerato Central	54
Servicio Médico Posta Zootécnica	54
Servicio Médico Campus Sur	54
Servicio Médico Bachillerato Oriente.....	55
Laboratorio de Diagnóstico Molecular y Biomateriales	55
Laboratorio de Materiales Dentales.....	55
Crédito y Becas	56
Departamento de Formación y Actualización Académica (DEFAA)	57
Defensoría de los Derechos Universitarios	57
Despacho Jurídico Universitario.....	59
Departamento de Biología.....	59
Laboratorio de Cómputo	61
Laboratorio de Mecánica de Suelos y Materiales.....	61
Laboratorio de Microbiología	61
Laboratorio de Sistemas de Información.....	62
Departamento de Orientación Educativa.....	63
Centro de Ciencias Agropecuarias	64
Unidad de Atención e Investigación Psicológica (UAIP)	73
Unidad de Atención Psicopedagógica (UAPSIP)	74
Ubicación de los Servicios Generales	75
Calendario 2019-2020	77
Calendario Académico y Administrativo	78
Examen de Oposición Interna y Concurso de Oposición Externa.....	84
Evaluación del Personal Académico	85
Control y Seguimiento Docente.....	86
Deportes.....	86
Departamento de Apoyo a la Formación Integral.....	88
Publicaciones de la UAA	89

Numeralia Institucional

Matrícula por Programa Educativo	93
Matrícula por Nivel Educativo (Estudiantes).....	96
Personal Académico.....	97
Personal Administrativo	98
Investigación.....	99
Planta Física.....	100
Ingresos y Egresos Reales 2018.....	101
Presupuesto 2019	102
Directorio Telefónico UAA 2019.....	103
Carta de Organización.....	139
Área Construida en la Posta Zootécnica	140
Área Construida en el Campo Universitario	141
Área Construida en el Campus Sur.....	142
Área Construida en el Bachillerato Central	143
Área Construida en el Bachillerato Oriente	144



Ideario Institucional

Misión

La misión de la Universidad Autónoma de Aguascalientes consiste en impulsar el desarrollo sustentable, justo y equilibrado de nuestra sociedad: formando integralmente, en las diversas dimensiones humanas, a personas con perspectiva global que contribuyan de manera efectiva, comprometida y ética a la solución de las necesidades y problemáticas sociales; generando, difundiendo y aplicando conocimiento e innovación que mejore el nivel de vida y bienestar de la población; y promoviendo el arte, la cultura y el deporte que enriquezcan la vida de las personas.

Visión Institucional al 2024

La Universidad Autónoma de Aguascalientes será un referente a nivel nacional por su contribución al desarrollo y bienestar de la sociedad, su calidad académica, capacidad de innovación, producción científica, humanista, tecnológica, artística y deportiva, por su reconocimiento internacional y por la eficiencia y eficacia en la administración y gestión de los recursos.

Valores Institucionales

Para el cumplimiento de la misión y visión, y el desarrollo de las funciones de la docencia, investigación, vinculación y difusión, la Universidad se guiará por los siguientes valores institucionales:

Responsabilidad social

Todo el quehacer universitario, sus fines y sus medios, estarán fuertemente influenciados por una profunda conciencia social y una fuerte orientación hacia la búsqueda incesante del bienestar presente y futuro de nuestra sociedad.

La Universidad reconoce que ante los grandes desafíos que nos presenta el mundo actual, el futuro de la humanidad será posible sólo en la medida en la que solidariamente nos unamos unos con otros para formar una sociedad fundada en el respeto a la naturaleza, los derechos humanos universales, la equidad de género, el desarrollo y la justicia económica; y una cultura de paz y progreso. Esta filosofía permeará entre alumnos, profesores, investigadores y personal administrativo, quienes deberán transmitirlo a la sociedad entera.

La responsabilidad social será, además de un valor, una forma de gestión definida por la relación ética y transparente de la institución con todos los

sectores, instituciones, organizaciones y personas con las que se relaciona y por el establecimiento de metas institucionales compatibles con el desarrollo sustentable de la sociedad, preservando recursos ambientales y culturales para las futuras generaciones, respetando la diversidad y promoviendo la reducción de las desigualdades sociales.

Humanismo

La educación que imparta la Universidad será eminentemente humanista, en el sentido más amplio y profundo de concebirse como orientada por los valores éticos, buscando el desarrollo integral de la personalidad y facultades del alumno y fomentando su amor a la patria y a la humanidad. La Universidad utilizará sistemas pedagógicos que formen egresados que, además de elevada competencia profesional, tengan un pensamiento creativo y crítico y una visión orgánica y equilibrada de la vida y del universo.

Se buscará que los universitarios se distingan por una sólida cultura general con elementos históricos y filosóficos que comprendan los alcances y limitaciones de la ciencia como base del desarrollo moderno y que desarrollen la sensibilidad hacia diversas manifestaciones artísticas, deportivas y culturales; que sean maduros y tengan actitudes de servicio y compromiso en lo que se refiere a su participación en la vida comunitaria, constituyéndose así como los profesionales que el Estado y el país requieren para la realización del bien común.

Calidad

Los estudios que se impartan en la Universidad deberán ser de la más alta calidad académica a que se pueda aspirar, de acuerdo con las circunstancias. Para ello deberá garantizarse la funcionalidad de las tareas de docencia, investigación, vinculación y difusión. Ésta consiste en la existencia y cumplimiento de planes y programas de estudio y de las normas relativas a la asistencia a sus labores, así como el cumplimiento de sus responsabilidades por parte de profesores y alumnos.

La institución entenderá la calidad como una noción compleja, que incluye las dimensiones de relevancia de los contenidos de planes y programas en relación con las necesidades del entorno social: a) eficacia, tanto interna, en el sentido de cumplimiento de los objetivos propuestos en los programas de trabajo, como externa, en el sentido de satisfacción de las necesidades a las que pretenden dar respuesta esos programas; b) eficiencia, en el sentido de aprovechamiento óptimo de los recursos; y c) equidad, en el sentido de apoyo diferenciado a los alumnos, en la medida en que lo requieran, para que todos alcancen en un grado suficiente los objetivos de los programas.

La calidad se concibe de una forma dinámica, por lo que la institución deberá buscar de manera permanente alcanzar niveles superiores en la realización de la docencia, la investigación, la vinculación y la difusión. En este sentido, la Universidad deberá establecer y perfeccionar mecanismos

de evaluación cuantitativa y cualitativa de todas sus funciones, a fin de contar con fundamentos para establecer objetivos de superación que sean, a la vez, alcanzables y desafiantes.

Innovación

Conscientes de los enormes y acelerados cambios en todos los ámbitos, incluyendo por supuesto el de la educación, se pondrá un especial énfasis en estar a la vanguardia, siempre al tanto de los avances del mundo moderno, inventando y creando constantemente nuevas formas de hacer las cosas para mejorar la eficacia y la eficiencia en la gestión de la institución y aumentar el valor que se genera a la sociedad.

La Universidad fomentará una dinámica de cambio y transformación creativa que la mantenga como una institución visionaria y vanguardista, que sea inspiración de otras. Para ello, se estimulará y se brindará soporte y formación a los alumnos, profesores, investigadores y personal administrativo, para que utilicen toda su energía, creatividad, inventiva e ingenio en la aplicación de lo más nuevo y útil para mejorar continuamente las estrategias, modelos, procesos, métodos, y tecnologías, con el fin de optimizar continuamente los resultados y hacer la diferencia en la sociedad.

Autonomía

La autonomía universitaria incluye la facultad de determinar sus planes y programas, fijar los términos de ingreso, promoción y permanencia de su personal académico y administrar su patrimonio. La Universidad hará efectiva la autonomía que la ley le confiere manteniendo su independencia con respecto a los poderes públicos, los partidos, el sector privado, las iglesias y cualquier otro grupo particular de la sociedad.

La institución tendrá relaciones positivas con todos los sectores pero no se identificará ni será manejada por ninguno.

El ejercicio de la autonomía se hará sin detrimento de la responsabilidad social de la institución y de su obligación de rendir cuentas y someterse a mecanismos de evaluación y auditoría que las autoridades estatales y nacionales establezcan.

La Universidad deberá mantenerse en comunicación con su comunidad, no deberá enajenarse de su ámbito social e intervendrá con espíritu crítico y de manera positiva en su vida; la docencia, investigación, vinculación y difusión se planearán de tal suerte que contribuyan al desarrollo integral de Aguascalientes y de México.

Pluralismo

En la Universidad se examinarán y tolerarán todas las corrientes de pensamiento, los hechos históricos y las doctrinas sociales, con la rigurosa objetividad que corresponde a sus fines. Las libertades de cátedra e investigación son inherentes a la esencia de la institución y se entenderán no sólo como derechos individuales de los universitarios a que se

respeten plenamente sus opiniones y a que no se impongan criterios no académicos en la interpretación de los diferentes contenidos a que se refieren sus funciones, sino también como derecho de los alumnos a escuchar los más diversos enfoques y orientaciones, siempre en el marco de un programa institucional y en un clima de respeto, ausente de la pretensión de imponer un criterio particular.



Modelo Educativo Institucional

El Modelo Educativo Institucional de la Universidad Autónoma de Aguascalientes expresa como fin y máxima aspiración la formación de sus estudiantes. Junto con los documentos normativos y operativos básicos, fundamenta, justifica y orienta la acción educativa que se desarrolla en la Institución.

El MEI se caracteriza por ser: consistente, al dar continuidad a su planteamiento y desarrollo; innovador y dinámico, al buscar de manera permanente la calidad; sistemático, al buscar la integración de sus funciones sustantivas; flexible, al adecuarse a las necesidades de instrumentación; viable porque plantea objetivos alcanzables; pertinente respecto a los contextos internacional, nacional y local y razonable en su costo y operación.

El Modelo Educativo Institucional es un compromiso y una exhortación a la comunidad universitaria para conjuntar esfuerzos que permitan contar con una Universidad de calidad, sólida, pertinente respecto a su contexto e inmersa en procesos permanentes de revisión y mejora que la lleven al logro de su misión, objetivos y visión.



Sistema de Gestión Ambiental



La Universidad Autónoma de Aguascalientes demuestra el compromiso con el cuidado del medio ambiente, al lograr la certificación bajo la Norma ISO 14001:2015, la cual tiene como objetivo evitar, minimizar o controlar

aspectos que ocasionan efectos negativos en el ambiente como lo son:

- Generación de Residuos Sólidos Urbanos (RSU) y Residuos de Manejo Especial (RME).
- Consumo de Agua.
- Consumo de Energía.
- Consumo de Papel.

Con la certificación del Sistema de Gestión Ambiental, la comunidad Universitaria asume el compromiso de trabajar bajo el esquema de una política ambiental la cual debe dar cumplimiento a los requisitos legales aplicables y otros requisitos, con el propósito de mejorar su desempeño ambiental.

El Sistema de Gestión Ambiental se certificó en su primera etapa en áreas de la Dirección General de Infraestructura Universitaria, las cuales comprenden los procesos de apoyo que realizan los departamentos de Mantenimiento, Procesos Gráficos, Servicios Generales, Transportes y Vigilancia en Ciudad Universitaria.

Cabe hacer mención que se está trabajando para la implementación del Sistema de Gestión Ambiental en toda Ciudad Universitaria



Sistema de Gestión de la Calidad



El Sistema de Gestión de Calidad implementado en la Universidad es un compromiso del Plan de Desarrollo 2016-2024, el cual pretende brindar un soporte eficiente a los Ejes Estratégicos en la Universidad conforme a la exigencia de la mejora continua.

Aunado a esto, dicho Sistema se encuentra alineado a las Normas Generales de Control Interno para la Administración Pública Estatal, con el fin de implantar los mecanismos de Control Interno que coadyuven al cumplimiento de las Metas y Objetivos Institucionales, así como prevenir los riesgos que puedan afectar el logro de éstos, fortalecer el cumplimiento de las leyes y disposiciones normativas, generar una adecuada rendición de cuentas y transparentar el ejercicio de la función pública.

Así mismo, se encuentra alineado a la Gestión para Resultados, siendo sus procedimientos el soporte básico de la Metodología de Marco Lógico (MML) y Matriz de Indicadores para Resultados (MIR).

El Sistema de Gestión de Calidad abarca todas las Unidades Administrativas y de Apoyo.

Con ello, la UAA sigue avanzando hacia el rumbo de la Excelencia, realizando el trabajo de manera eficiente y eficaz que nos permita cumplir con los requerimientos de sus estudiantes, personal académico y administrativo y sociedad en general.

Para mayor información del Sistema de Gestión de la Calidad (SGC) de la Universidad visita nuestra página web www.sgc.uaa.mx, o comunícate a la extensión 7465 del Departamento de Gestión de Calidad de la Dirección General de Planeación y Desarrollo.



Plan de Desarrollo Institucional

Durante el año 2014 se inició con los trabajos de Actualización del Plan de Desarrollo Institucional para los años 2016-2024, al respecto, en la sesión ordinaria de Comisión Ejecutiva del 1o de diciembre se dieron a conocer los resultados del Diagnóstico Institucional que sirvieron de base para la actualización de la Misión, Visión y Valores de nuestra universidad a través de un taller realizado el 3 de diciembre, generando la propuesta que fue presentada y aprobada por el H. Consejo Universitario en sesión ordinaria del día 11 de diciembre del mismo año.

En la sesión extraordinaria del H. Consejo Universitario del 17 y 18 de Marzo del 2015 se llevó a cabo el taller para la elaboración y aprobación de los objetivos institucionales e indicadores, así como el planteamiento y aprobación de la estructura de cuatro ejes para el PDI 2016-2024: a) Docencia, con 4 Objetivos Institucionales, b) Investigación, con 4 Objetivos Institucionales, c) Vinculación, con 3 Objetivos Institucionales y d) Gestión, con 5 Objetivos Institucionales, que se retomaron como insumo para continuar con la Metodología del Marco Lógico (MML) y elaboración de los programas presupuestales, bajo la premisa de que se continuaría con una planeación anual conforme a las necesidades institucionales y del entorno, vinculada al cumplimiento de la visión al 2024.

En el segundo semestre del 2015, se trabajó en la integración del PDI 2016-2024, el cual se presentó en su versión electrónica al H. Consejo Universitario en la sesión ordinaria del 10 de diciembre y la versión física de dicho documento se entregó en la sesión ordinaria del 25 de febrero de 2016.

El presente Plan de Desarrollo Institucional 2016-2024, constituye el sexto plan de desarrollo, en él se presentan los compromisos de la institución para lograr el cumplimiento de la misión y la visión para el año 2024, bajo el enfoque de la Metodología de Marco Lógico que establece la Ley General de Contabilidad Gubernamental a través de la Secretaría de Hacienda y Crédito Público (SHCP), la metodología contempla las siguientes etapas: definición de problemas e identificación de involucrados, análisis de los problemas, definición de objetivos, selección de alternativas y elaboración de matriz de indicadores.



Órganos de Gobierno

I JUNTA DE GOBIERNO

Está integrado por nueve miembros que son electos por el Consejo Universitario.

Corresponde a la Junta:

- Designar al Rector y Decanos, considerando las propuestas de maestros y alumnos, además de los Directores Generales, teniendo en cuenta las ternas del Rector.
- Remover, por causas graves, al Rector, al Decano y a los Directores Generales.
- Votar resolutivamente cuando el Rector vete los acuerdos del Consejo Universitario.
- Resolver los conflictos que surjan entre las autoridades universitarias, cuando la Ley Orgánica o su Estatuto no impongan solución.

II CONSEJO UNIVERSITARIO

Está presidido por el Rector y se integra por el Secretario General, los Directores Generales, los Decanos, dos representantes del personal administrativo, dos representantes de los profesores y dos representantes de los alumnos, éstos dos últimos por cada unidad académica.

Sus funciones son:

- Designar a los miembros de la Junta de Gobierno.
- Dictar las normas que regulan la estructura y vida de la Universidad.
- Organizar y supervisar las votaciones de los profesores y alumnos para integrar las ternas para Rector y Directores Generales.
- Analizar, aprobar, modificar o rechazar carreras y planes de estudio.
- Analizar, aprobar, modificar o rechazar planes de desarrollo y proyectos de presupuesto anual.
- Analizar, aprobar o modificar el informe anual del ejercicio presupuestal.
- Analizar y aprobar el informe anual del Rector.
- Conferir nombramientos de profesores eméritos y "honoris causa".
- Aprobar o modificar las políticas que proponga la Rectoría en materia de salarios y prestaciones de los funcionarios.
- Resolver cualquier asunto que no sea de competencia de otra autoridad universitaria.

III RECTOR

Es la máxima autoridad ejecutiva de la Universidad, Presidente del Consejo Universitario y representante legal de la misma. Dura en su cargo tres años y puede ser reelecto una sola vez.

IV SECRETARIO GENERAL

Es el correpresentante legal de la UAA, sustituye las ausencias del Rector, que no excedan tres meses, desempeña las funciones del Secretario del Consejo Universitario y es responsable de los archivos escolares. Dura en su cargo tres años y puede ser reelecto una sola vez.

V CONSEJOS DE REPRESENTANTES

Son unidades académicas de primer nivel, que son presididas por el Decano de cada centro, un secretario administrativo, los titulares de los departamentos académicos, un consejero académico y un consejero alumno por cada departamento.

Sus funciones son:

- Fijar las orientaciones que regulan la vida cotidiana del centro y elaborar el proyecto de su reglamento interno.
- Estudiar los proyectos de creación, la revisión o supresión de programas de docencia, investigación y difusión, los planes de estudio, los programas de desarrollo, los presupuestos anuales y otros trabajos de planeación y evaluación.
- Objetar resoluciones del Consejo Universitario, del Rector y de la Comisión Ejecutiva.
- Crear o suprimir cátedras especiales.
- Resolver conflictos entre las autoridades del área.

VI DECANOS

Son los titulares de las unidades académicas de primer nivel responsables de la dirección docente, de la investigación y de su difusión. Tienen a su cargo la ejecución y el cumplimiento de las disposiciones contenidas en la legislación institucional, los acuerdos del Consejo Universitario, de su Consejo de representantes y los del Rector. Duran en su cargo tres años y pueden ser reelectos una sola vez.

VII JEFES DE DEPARTAMENTO ACADÉMICO

Son los titulares de las unidades académicas de segundo nivel, y están bajo la autoridad del titular de su unidad académica del primer nivel a la que pertenecen, y son responsables de la dirección docente, de la investigación y de la difusión de su departamento. Duran en su cargo tres años y pueden ser reelectos una sola vez.

VIII DIRECTORES GENERALES

Son los titulares de las unidades de apoyo de primer nivel, con rango de directores generales; colaboran con centros y departamentos académicos a desarrollar las funciones sustantivas. Los directores generales de estas unidades ejercen su presupuesto, supervisan el funcionamiento de los departamentos a su cargo acuerdan con la Rectoría y la apoyan en su ámbito de competencia. Duran en el cargo tres años y pueden ser reelectos una sola vez.



Contexto Institucional

El 19 de junio de 1973 fue aprobada la creación de la Universidad Autónoma de Aguascalientes, nacida del Instituto Autónomo de Ciencias y Tecnologías, fundado en el año 1867 por decisión unánime del Consejo Directivo del Instituto.

Nueve han sido sus rectores:

- C.P. Humberto Martínez de León (1972-1977)
- Dr. Alfonso Pérez Romo (1978-1980)
- Dr. José Manuel Ramírez Isunza (1981-1983)
- Lic. Efrén González Cuéllar (1984-1989)
- Ing. Gonzalo González Hernández (1990-1995)
- Lic. Felipe Martínez Rizo (1996-1998)
- Dr. Antonio Ávila Storer (1999-2004)

- M. en C. Rafael Urzúa Macías (2005-2010)
- M. en Admón. Mario Andrade Cervantes (2011-2016)
- Dr. Francisco Javier Avelar González (2017 -)



Organización Académica y Administrativa

16

La Universidad Autónoma de Aguascalientes adoptó el sistema departamental para su organización académica, por considerarlo el más próximo a la excelencia académica y a las exigencias dinámicas actuales, alejado del conservadurismo.

Permite organizar a los grupos de maestros de una disciplina común en un solo lugar, para dar servicio indistintamente a diferentes carreras y cursos. Igualmente, los medios educativos generales, aulas, laboratorios, talleres, bibliotecas, equipos y demás instalaciones físicas son organizados y diseñados con criterio y características de multiservicio para toda la comunidad universitaria.

Cuenta con diez centros, de ellos, ocho en CU:

- Ciencias Agropecuarias
- Ciencias Básicas
- Ciencias de la Salud
- Ciencias del Diseño y de la Construcción
- Ciencias Económicas y Administrativas
- Ciencias Sociales y Humanidades
- De las Artes y la Cultura
- Educación Media

Y dos en el Campus Sur:

- Ciencias de la Ingeniería
- Ciencias Empresariales

Apoyados por sesenta y cuatro departamentos académicos que pertenecen a los centros, más un Consejo de Representante por cada centro.

La UAA se compone de las siguientes áreas de Gobierno y de apoyo administrativo:

- Junta de Gobierno
- Consejo Universitario
- Rectoría
- Secretaría General

- Siete Direcciones Generales:
 - Difusión y Vinculación
 - Docencia de Pregrado
 - Finanzas
 - Infraestructura Universitaria
 - Investigación y Posgrado
 - Planeación y Desarrollo
 - Servicios Educativos

Estas áreas están apoyadas por treinta y siete departamentos administrativos, tres áreas de producción en la Posta Zootécnica, una Unidad Médico Didáctica y diez Secretarías de los Centros.



Responsabilidades de los Miembros de la UAA

Los artículos 175 y 186 del Estatuto de la Ley Orgánica de la Institución, establecen los supuestos en que los miembros de la Universidad podrían incurrir en responsabilidades y las sanciones a que pueden hacerse acreedores, en específico se incurre en responsabilidad por:

- No cumplir con sus funciones y con las obligaciones que impone la Ley Orgánica, su Estatuto y reglamentos.
- Por faltar al respeto, utilizar violencia u hostilizar a cualquier miembro de la comunidad universitaria.
- Por facilitar o alterar indebidamente documentación oficial de la Institución.
- Por dañar los bienes patrimoniales de la UAA.
- Por introducir agitaciones políticas o intereses extrauniversitarios, iniciando o participando en desórdenes que interrumpan la vida académica o pongan en peligro el prestigio de la Universidad.
- Por participar en actividades que desconozcan, suplanten o modifiquen instancias académicas o de apoyo, haciendo caso omiso de los procedimientos previstos en la Ley Orgánica, el Estatuto y reglamentos que de ellos emanen.
- Por cometer actos contrarios a la moral y al derecho o infringir las normas de disciplina de la Universidad.
- Por contravenir las disposiciones para la designación de autoridades.
- Por desconocer acuerdos emitidos por los órganos de gobierno de la Institución, haciendo caso omiso de los procedimientos previstos para en la Ley Orgánica, el Estatuto y reglamentos que de ellos emanen.

Sanciones

A las autoridades:

- Amonestación escrita.
- Sanción económica.
- Separación del cargo.
- Suspensión o expulsión de la Universidad.

Al personal académico:

- Amonestación escrita.
- Sanción económica.
- Suspensión de la relación laboral.
- Rescisión de la relación de trabajo.

A los alumnos:

- Amonestación escrita.
- Sanción económica.
- Multa.
- Cancelación de derechos de exámenes ordinarios.
- Cancelación de matrícula y anulación de estudios.
- Nulificación de los exámenes fraudulentos.
- Suspensión de los derechos escolares, según la gravedad de la falta, con una sanción mínima de 30 días naturales.
- Expulsión temporal de 16 a 30 días naturales de un curso.
- Expulsión temporal o definitiva de uno o varios cursos.
- Expulsión definitiva de la Universidad.

Al personal administrativo:

- Amonestación.
- Descuentos en sus emolumentos.
- Suspensión de la relación laboral.
- Rescisión de la relación de trabajo.



Obligaciones del Personal Académico

El artículo 151 del Estatuto de la Ley Orgánica de la Institución establece las acciones que el personal académico deberá cumplir:

- Desempeñar sus labores con alto sentido de responsabilidad.
- En la docencia, realizar actividades directas y de apoyo, procurando la formación integral de los estudiantes para que desarrollen sus potencialidades y su conciencia y compromiso social. En específico deberán:
 - a) Asistir con puntualidad al desempeño de sus labores.

- b) Llevar con escrupulosidad la lista de asistencia.
- c) Realizar los exámenes y entregar resultados y evaluaciones en plazos fijados.
- d) Mostrar a los alumnos los resultados de los exámenes.
- e) Apegarse estrictamente a los programas de estudio.
- En el caso de la investigación, realizar actividades orientadas al desarrollo de proyectos, su coordinación y divulgación.
- En el caso de la difusión, realizar actividades dirigidas a la comunidad para fortalecer el vínculo universitario.
- Apoyar la labor académica asistiendo a juntas y desempeñar con eficacia las comisiones que les sean encomendadas.
- Actuar de acuerdo a los reglamentos y políticas institucionales aplicables a la docencia, investigación, difusión y apoyo.
- Asistir a cursos de actualización y capacitación académica de la UAA.
- Aplicar las medidas disciplinarias y sanciones que les competan conforme a la Ley Orgánica, su Estatuto y los reglamentos respectivos.



Derechos y Obligaciones de los Alumnos

ESTATUTO DE LA LEY ORGÁNICA

Artículo 163

Son obligaciones de los alumnos:

- I. Asistir con puntualidad a clases; estudiar los temas contenidos en los programas de las materias; cubrir el programa de las asignaturas que cada método les exija; realizar las prácticas y el servicio social; y asistir a las reuniones académicas que realice la Universidad, como parte de la formación.
- II. Cumplir con las leyes, reglamentos y disposiciones disciplinarias vigentes de la Universidad; acatar las órdenes de las autoridades y observar buena conducta dentro y fuera del plantel.
- III. Desempeñar con eficacia las comisiones que se les asignen en beneficio de la instrucción y del orden que debe imperar en la Universidad; y colaborar con la UAA en las acciones sociales que instituya.
- IV. Cubrir las cuotas en la fecha estipulada que fije el Consejo Universitario; y pagar los desperfectos que causen a los equipos, instalaciones y demás bienes de la Universidad.
- V. Notificar al Departamento de Control Escolar los cambios de domicilio.

Artículo 18, Fracción XI, Inciso C

En la enseñanza de licenciatura o niveles inferiores, los alumnos tienen tres oportunidades de acreditar una materia. En caso de agotar la tercera oportunidad sin aprobar la materia, causarán baja y sólo podrán inscribirse en otra carrera que no incluya la materia reprobada.

En posgrado sólo habrá dos oportunidades de acreditación o dos inscripciones.

Artículo 157

Para que los alumnos puedan obtener la reinscripción, se requiere que:

- a) Presenten la solicitud de reingreso.
- b) No adeuden más de dos materias que correspondan a los dos periodos lectivos inmediatamente anteriores al que pretenda reinscribirse, o materia alguna de periodos lectivos más antiguos.
- c) No tengan otros adeudos.

Artículo 158

Ninguna inscripción o reinscripción se concederá fuera del periodo señalado por el calendario académico o administrativo, salvo acuerdo del Rector, según las condiciones establecidas por la Comisión Ejecutiva Universitaria.

REGLAMENTO GENERAL DE DOCENCIA**Artículo 42**

Los exámenes ordinarios evalúan el nivel alcanzado por los estudiantes durante la impartición de cada programa de estudio.

Artículo 47

La calificación final del curso deberá expresarse numéricamente en una escala de 0 a 10 con números enteros, siendo aprobatoria a partir de siete.

En caso de calificaciones fraccionarias, si la fracción es menor a 0.50 se pasará al entero inmediato inferior, si es igual o mayor se pasará al entero inmediato superior.

Artículo 47-A

El criterio señalado en el segundo párrafo del artículo anterior, referido a calificaciones fraccionarias, sólo será aplicado para las calificaciones finales de todas las materias o asignaturas, incluidos los exámenes extraordinarios o a título de suficiencia.

Artículo 47-B

El certificado de estudios que expida la Universidad, contendrá la relación de materias o asignaturas y las calificaciones obtenidas en cada una de ellas.

El promedio general de calificaciones que se realice al expedir el certificado de estudios, no estará sujeto al criterio establecido en el segundo párrafo del artículo 47 del presente ordenamiento, al tratarse de una media aritmética obtenida del conjunto de todas las materias o asignaturas acreditadas del plan de estudios correspondiente, expresada en una escala de 0 a 10, integrándose por los enteros correspondientes y hasta dos cifras decimales.

Artículo 48

Otros resultados de cursos ordinarios

- I. NP NO PRESENTÓ.**
Cuando el alumno no presenta ningún examen.
- II. SD SIN DERECHO.**
Cuando el alumno no asiste al 80% de las clases programadas. Corresponde al Departamento de Control Escolar la aplicación de este precepto.
- III. ANULADA.**
Cuando el alumno adeude la materia antecedente y esté seriada en el plan de estudios de la carrera.
No se considera como pérdida de oportunidad para efectos de baja definitiva.
- IV. EXAMEN NULO.**
Cuando el alumno sea sorprendido durante el examen cometiendo alguna acción fraudulenta y no sea posible establecer una evaluación de su propio desempeño.
- V. ACREDITADO.**
En aquellas materias que por su naturaleza no sea posible evaluar numéricamente, y lo apruebe el Consejo Universitario.
- VI. NO ACREDITADO.**
Cuando el alumno no haya cubierto los requisitos establecidos.

Artículo 49

De los resultados establecidos en el artículo anterior, los indicadores en las fracciones I, II, IV y VI serán considerados como oportunidad agotada para efectos de baja definitiva.

Artículo 53

El examen extraordinario tiene por objeto acreditar una materia que el alumno, en curso ordinario, haya reprobado; no haya presentado examen final o haya quedado sin derecho por inasistencia, siempre y cuando tenga un mínimo del 50 por ciento de asistencia a las clases programadas.

Artículo 61

El examen a título de suficiencia acredita el dominio del conocimiento de una materia, en los siguientes casos:

- I. Cuando un alumno no haya cubierto, en el curso ordinario, el 50% de asistencia a las clases programadas.
- II. Cuando un alumno no haya cursado la materia en el plan de estudios de la carrera o nivel en que está inscrito.
- III. Cuando una persona no inscrita en la UAA pretenda demostrar el dominio que posee de cualquier materia que se imparta en la Institución.

Artículo 66

El examen a título de suficiencia será aplicado por tres profesores que designe el jefe de departamento, con el visto bueno del Decano correspondiente.

Artículo 69

El interesado no podrá solicitar el mismo examen más de una ocasión, tratándose de alumnos. En caso de que el resultado sea no aprobatorio, a los alumnos les contará como pérdida de una oportunidad para acreditar la materia.

Artículo 76

Si el alumno no está conforme con los resultados, podrá solicitar por escrito revisión del examen o exámenes con cuyo resultado se muestre inconforme. Deberá presentar la solicitud al Decano, con copia al jefe de departamento, tres días después de que se hayan dado a conocer los resultados de los exámenes.

Artículo 77

El Decano nombrará una comisión de revisión de tres profesores, de preferencia numerarios, que pertenezcan al Departamento. El alumno propondrá a uno de los profesores, quien tendrá derecho de audiencia.

Artículo 80

El profesor que equivoque alguna calificación, deberá corregirla en el acta, de acuerdo con las indicaciones que le señale el Departamento de Control Escolar, y requerirá de la autorización del Decano, en un tiempo que no exceda de seis meses.



Centros y Carreras

Un centro es la agrupación de departamentos académicos responsables de realizar la docencia, la investigación y la difusión.

Su finalidad es sistematizar el proceso de enseñanza-aprendizaje con el apoyo de técnicas y recursos didácticos; dirigir la formación profesional con adecuación a los objetivos generales de las carreras; y realizar investigación y difusión.

El Decano es el responsable de coordinar, supervisar y exigir que se cumplan los planes, programas y proyectos, auxiliado por los jefes de departamentos académicos y maestros, con el apoyo de los directores de área, jefes de departamento administrativo y demás personal de apoyo.

Además de los centros, hay departamentos académicos que agrupan a maestros que imparten disciplinas en campos del conocimiento afines.

El jefe del departamento coordina y mantiene contacto con los profesores para que la realización de la enseñanza, la investigación y la extensión se efectúen en forma colegiada; apruebe la elaboración y el desarrollo de programas de estudio de los cursos del departamento; vigila el cumplimiento de los objetivos, los avances y programas de investigación, de sistemas de evaluación y de extensión.

Las carreras existentes en la UAA para 2019 son:

CENTRO DE CIENCIAS AGROPECUARIAS

MAESTRÍA

1. En Ciencias Agronómicas, Veterinarias (PNPC/ Internacional)
2. Interinstitucional en Producción Pecuaria (PNPC)

LICENCIATURA

3. Ingeniería en Alimentos
4. Ingeniería en Agronomía
5. Médico Veterinario y Zootecnista

CENTRO DE CIENCIAS BÁSICAS

DOCTORADO

1. En Ciencias Biológicas (PNPC/ Internacional)
2. En Ciencias Aplicadas y Tecnología (PNPC)

MAESTRÍA

3. En Ciencias (PNPC/ Internacional)
 - Biotecnología Vegetal
 - Toxicología
4. En Ciencias con opciones a la Computación, Matemáticas Aplicadas (PNPC)
5. En Informática y Tecnologías Computacionales (PNPC/Internacional)

LICENCIATURA

6. Químico Farmacéutico Biólogo
7. Biología
8. Biotecnología

9. Ingeniería Bioquímica
10. Ingeniería en Computación Inteligente
11. Ingeniería en Electrónica
12. Ingeniería en Sistemas Computacionales
13. Ingeniería Industrial Estadístico
14. Matemáticas Aplicadas
15. Informática y Tecnologías Computacionales

CENTRO DE CIENCIAS DE LA INGENIERÍA (CAMPUS SUR)

LICENCIATURA

1. Ingeniería Automotriz
2. Ingeniería Biomédica
3. Ingeniería en Diseño Mecánico
4. Ingeniería en Energías Renovables
5. Ing. en Manufactura y Automatización Industrial
6. Ingeniería Robótica

CENTRO DE CIENCIAS DE LA SALUD

MAESTRÍA

1. En Rehabilitación Visual

LICENCIATURA

2. Cultura Física y Deporte
3. Enfermería
4. Médico Cirujano
5. Médico Estomatólogo
6. Nutrición
7. Optometría
8. Terapia Física

CENTRO DE CIENCIAS DEL DISEÑO Y DE LA CONSTRUCCIÓN

DOCTORADO

1. En Arquitectura (Interinstitucional) (PNPC)
2. En Ciencias de los Ámbitos Antrópicos (PNPC)

MAESTRÍA

3. En Ingeniería Civil (PNPC)
4. En Planeación Urbana (PNPC)

LICENCIATURA

5. Arquitectura
6. Diseño de Interiores
7. Diseño Gráfico
8. Diseño Industrial
9. Diseño de Moda en Indumentaria y Textiles
10. Ingeniería Civil
11. Urbanismo

CENTRO DE CIENCIAS ECONÓMICAS Y ADMINISTRATIVAS**DOCTORADO**

1. En Ciencias Administrativas (PNPC/Internacional)

MAESTRÍA

2. En Administración (PNPC/Internacional)
3. En Impuestos (PNPC/Internacional)

LICENCIATURA

4. Administración de Empresas
5. Administración de la Producción y Servicios
6. Administración Financiera
7. Comercio Internacional
8. Contador Público
9. Economía
10. Gestión Turística
11. Mercadotecnia
12. Relaciones Industriales

CENTRO DE CIENCIAS EMPRESARIALES (CAMPUS SUR)**MAESTRÍA**

1. Interinstitucional en Agricultura Protegida (PNPC)

LICENCIATURA

2. Administración y Gestión Fiscal de PYMES
3. Agronegocios
4. Comercio Electrónico
5. Logística Empresarial

CENTRO DE LAS ARTES Y LA CULTURA**DOCTORADO**

1. Interinstitucional en Arte y Cultura (PNPC)

MAESTRÍA

2. En Arte (PNPC)

LICENCIATURA

3. Artes Cinematográficas y Audiovisuales
4. Artes Escénicas: Actuación
5. Ciencias del Arte y Gestión Cultural
6. Letras Hispánicas
7. Música

CENTRO DE CIENCIAS SOCIALES Y HUMANIDADES

DOCTORADO

1. En Estudios Socioculturales (PNPC/Internacional)
2. En Investigación Educativa (PNPC)
3. Interinstitucional en Derecho (PNPC)
4. Interinstitucional en Psicología (PNPC)

MAESTRÍA

5. En Investigación Educativa (PNPC/Internacional)
6. En Investigación Psicológica
7. En Investigaciones Sociales y Humanísticas (PNPC)

LICENCIATURA

8. Asesoría Psicopedagógica
9. Ciencias Políticas y Administración Pública
10. Comunicación e Información
11. Comunicación Organizacional
12. Derecho
13. Docencia de Francés y Español como Lenguas Extranjeras
14. Docencia del Idioma Inglés
15. Filosofía
16. Historia
17. Psicología
18. Sociología
19. Trabajo Social

EDUCACIÓN MEDIA

1. Bachillerato
2. Bachillerato Internacional



Programas Educativos de Calidad

La Universidad Autónoma de Aguascalientes conforme a su Modelo Educativo y al Sistema de Gestión de la Calidad, se compromete a ofrecer a la sociedad una educación con calidad así como una constante renovación en la impartición de cátedra.

En la actualidad, la Institución cuenta con un total de sesenta y tres Programas Educativos (PE), de los cuales cincuenta y siete son Evaluables, siendo cincuenta y seis considerados de Calidad por estar en Nivel I. De éstos, diez están acreditados internacionalmente (dieciocho por ciento); así como siete acreditados nacionalmente por los diferentes organismos de COPAES (doce por ciento); seis se encuentran en consolidación.



Dirección General

Área de apoyo de la UAA. Es responsable del buen funcionamiento de las actividades académico-administrativas y las que realiza cada uno de los departamentos que están bajo su coordinación, que son:

- Difusión y Vinculación
- Docencia de Pregrado
- Finanzas
- Infraestructura Universitaria
- Investigación y Posgrado
- Planeación y Desarrollo
- Servicios Educativos



Departamentos de Apoyo

Son unidades orgánicas dependientes de las direcciones generales:

- Archivo General
- Cajas
- Control Escolar
- Deportes
- Extensión Académica
- Estadística Institucional
- Información Bibliográfica
- Intercambio Académico
- Orientación Educativa
- Recursos Humanos
- Procesos Gráficos

- Redes y Telecomunicaciones
- Radio y Televisión
- Apoyo a la Formación Integral



Servicios Generales

29

ARCHIVO GENERAL E HISTÓRICO (Módulo 1-B, 56 y 62)

El Departamento de Archivo General e Histórico custodia y difunde el patrimonio documental de la UAA, constituido por los documentos generados, de sus áreas académicas y administrativas; mismo que establece procedimientos adecuados para su excelente funcionamiento, cuidando que se cumpla con la normatividad archivística y jurídica vigente respecto a la conservación, uso, control y disposición documental. Existen las áreas de Archivo de Concentración, Procesamiento de Información, Mediateca, Microfilmación, la Sección de Archivo Histórico y la Bóveda Jesús F. Contreras.

El Archivo General e Histórico, cuenta documentos que datan de 1860 en formato impreso, digital y microfilm, con la finalidad de preservar y difundir la historia institucional, e incluso estatal.

Proporciona los servicios de: Concentración temporal de documentos, digitalización de acervos, búsqueda de información y difusión de los acervos de la UAA e incorporados. Tales como el Fondo fotográfico del C.P. Humberto Martínez de León, Jesús F. Contreras, José F. Elizondo, Carlos Contreras Elizondo y Oscar Malo Flores, además de la obra musical de Alfonso Esparza Oteo, de la obra del periodista Zeferino Mares, entre otros.

Proporciona los siguientes servicios:

- Asesorías a las diferentes áreas administrativas, internas y externas para preservación de documentación histórica.
- Atención personalizada a investigadores internos y externos, alumnos en general; de forma presencial, telefónica y vía internet.
- Visitas guiadas al Archivo General de la UAA Edificios 1-b, 2o piso y Planta Baja, Edificio 62 y Bóveda Jesús F. Contreras (Plaza de las Banderas) a diversos usuarios internos y externos con previa cita.
- Digitalización de documentos

- Microfilmación de documentos
- Edición de discos compactos e impresión.
- Servicio de almacenamiento de datos

Consulta del acervo:

- Fotográfico UAA y fondos incorporados
- En diversos soportes (microfilme y digital).
- Préstamo y consulta interna de documentos.
- Acceso electrónico para consulta de documentos en la página del archivo a las direcciones: <http://archivo.uaa.mx> y <http://fototecauniversitaria.uaa.mx>
- Publicaciones de la universidad en diferentes soportes.
- Exposiciones documentales durante el año Secc. Archivo histórico módulo 62 y Bóveda Jesús F. Contreras

Horario de 8:00 a 15:30 horas de lunes a viernes.

Tels: 910-74-28 y 910-74-00 Ext. 139, 20101, 20114, 20115, 20116, 147 y 763

BÓVEDA

Jesús F. Contreras
(Ciudad Universitaria)

Resguardo y preservación de acervos históricos incorporados a la UAA. Relacionados con el Arte y la Cultura del país, con el objetivo de contribuir y reforzar la investigación y difusión de los mismos.

Tel: 910-74-28 Ext. 763

Página Web: <http://bovedacontreras.uaa.mx/>

BIBLIOTECAS Y HEMEROTECAS

BIBLIOTECA CENTRAL, Desiderio Macías Silva

Acervo

238,080	Libros
6,382	Tesis
11,879	Mapas
6,208	Material audiovisuall

Hemeroteca

144	Títulos vigentes de revistas
57	Títulos vigentes parciales de revistas

Servicios

- Consulta en sala y estantería abierta
- Préstamo a domicilio
- Autopréstamo
- Internet
- Videoteca: Formatos VHS y DVD
- Fotocopiado e impresión
- Equipos especializados para invidentes y débiles visuales
- Elaboración e impresión de documentos en Braille
- Préstamo de equipo de cómputo de escritorio y portátil en sala
- Préstamo de escáner para digitalización de imágenes y texto
- Visitas guiadas
- Consulta del Fondo Antiguo y Conventual.
- Consulta de publicaciones periódicas (revistas académicas, periódicos, etc.)
- Préstamo de cubículos de estudio

Biblioteca Virtual

8,595	CD-ROM y DVD-ROM
-	Digitalización de imágenes
35	PC disponibles para consulta
121	Computadoras portátiles

Horario de 7:00 a 21:00 horas de lunes a viernes y de 8:00 a 14:30 horas los sábados.

BIBLIOTECA

NORTE, Maestro Víctor Sandoval

Acervo

61,814	Libros
2,926	Tesis
984	Material audiovisual

Hemeroteca

90	Títulos vigentes de revistas
20	Títulos vigentes parciales de revistas

Servicios

- Consulta en sala y estantería abierta
- Préstamo a domicilio
- Autopréstamo
- Préstamo de cubículos de estudio
- Videoteca: Formatos VHS y DVD
- Fotocopiado e impresión
- Internet
- Visitas guiadas
- Préstamo de equipo de cómputo de escritorio y portátil en sala
- Préstamo de escáner para digitalización de imágenes y texto
- Préstamo del Aula de Capacitación
- Préstamo de diapositivas de medicina y arquitectura

Biblioteca virtual

- 2,941 CD-ROM y DVD-ROM – Digitalización de imágenes
- 22 PC disponibles para consulta
- 30 Computadoras portátiles

Horario de 7:00 a 21:00 horas de lunes a viernes y de 8:00 a 14:00 horas los sábados.

BIBLIOTECA DEL CENTRO DE CIENCIAS AGROPECUARIAS

Acervo

- 14,450 Libros
- 2,703 Tesis
- 210 Mapas
- 202 Material audiovisual

Hemeroteca

- 23 Títulos vigentes de revistas
- 15 Títulos vigentes parciales de revistas

Servicios

- Consulta en sala y estantería abierta
- Préstamo a domicilio
- Autopréstamo
- Fotocopiado e impresión
- Visitas guiadas
- Préstamo de equipo de cómputo de escritorio y portátil en sala
- Préstamo de escáner para digitalización de imágenes y texto
- Videoteca: Formatos VHS y DVD
- Internet

Biblioteca virtual

- 288 CD-ROM y DVD-ROM
 - Digitalización de imágenes
- 10 PC disponibles para consulta
- 30 Computadoras portátiles

Horario de 7:30 a 15:30 horas de lunes a viernes.

BIBLIOTECA DE BACHILLERATO CENTRAL, Lic. Carlos González Rueda

33

Acervo

- 21,750 Libros
- 753 Material audiovisual

Servicios

- Consulta en sala y estantería abierta
- Préstamo a domicilio
- Autopréstamo
- Fotocopiado e impresión
- Préstamo de cubículos de estudio
- Internet
- Visitas guiadas
- Préstamo de equipo de cómputo de escritorio y portátil en sala
- Préstamo de escáner para digitalización de imágenes y texto
- Videoteca: Formatos VHS y DVD

Biblioteca virtual

- 721 CD-ROM y DVD-ROM
 - Digitalización de imágenes
- 20 PC disponibles para consulta
- 30 Computadoras portátiles

Horario de 7:00 a 21:00 horas de lunes a viernes

BIBLIOTECA DEL BACHILLERATO ORIENTE, Maestra Bertha Lozano de la Torre

Acervo

- 9,827 Libros
- 137 Material audiovisual

Servicios

- Consulta en sala y estantería abierta
- Préstamo a domicilio
- Fotocopiado e impresión
- Préstamo de cubículos de estudio
- Internet
- Visitas guiadas
- Préstamo de equipo de cómputo de escritorio y portátil en sala
- Préstamo de escáner para digitalización de imágenes y texto
- Videoteca: Formatos VHS y DVD

Biblioteca virtual

- 310 CD-ROM y DVD-ROM
 - Digitalización de imágenes
- 20 PC disponibles para consulta
- 51 Computadoras portátiles

Horario de 7:00 a 21:00 horas de lunes a viernes

BIBLIOTECA DEL CAMPUS SUR

Acervo

- 9,589 Libros
- 30 Tesis
- 90 Material audiovisual

Hemeroteca

- 4 Título vigente de revistas
- 6 Título vigente parcial de revistas

Servicios

- Consulta en sala y estantería abierta
- Préstamo a domicilio
- Préstamo de cubículos de estudio
- Fotocopiado e impresión
- Videoteca: Formato DVD
- Internet
- Préstamo del Aula de Capacitación
- Préstamo de equipo de cómputo de escritorio y portátil en sala
- Préstamo de escáner para digitalización de imágenes y texto
- Visitas guiadas

Biblioteca virtual

- 347 CD-ROM y DVD-ROM
- 12 PC disponibles para consulta
- 30 Computadoras portátiles

Horario de 8:00 a 15:30 horas de lunes a viernes

BASES DE DATOS DE BIBLIOTECA VIRTUAL

Se cuenta con más de 80 recursos electrónicos entre revistas y libros electrónicos, tesis, videos en 3D de todas las áreas del conocimiento.

El acceso para consultar las bases de datos lo puedes hacer desde cualquier lugar con tu dispositivo móvil o PC, las 24 horas del día los 365 días del año.

35

EL PROCEDIMIENTO PARA ACCESAR A LAS BASES DE DATOS ES:

	Cuál es mi usuario	Cuál es mi contraseña
Estudiantes	La sílaba "al" + tu ID Por ejemplo si mi ID es 1234, mi usuario sería: al1234	Ingresar la misma contraseña que se utiliza en esiima.
Docente y personal administrativo	Si mi correo institucional es ladiaz@correo.uaa.mx , mi usuario sería: ladiaz	Ingresar la contraseña que se utiliza para acceder a este correo.
Todos los que usen @edu.uaa.mx	Si mi correo institucional es ladiaz@edu.uaa.mx , en este caso el usuario es el correo completo, es decir: ladiaz@edu.uaa.mx	Ingresar la contraseña que se utiliza para acceder a este correo.

BASES DE DATOS CONTRATADAS POR LA UAA

Álgebra de Baldor -Elibro
Art Source - EBSCO
Bibliomedia
Copropiedad.(Libro Digital)
Dividendos. (Libro Digital)
Enciclopedia Britanica
E-libro
El Financiero Hemeroteca
Fototeca Veterinaria Mario Escartin
Global Plants Jstor
IDC online
Investigación y Ciencia Nature

Suplemento Mente y Cerebro Nature
 Música Jstor
 Historia Jstor
 Mylibrary
 OECD iLibrary *
 Sociedad conyugal y divorcio. (Libro digital)
 Vlex
 WGSN
 Uptodate

REVISTAS DIGITALES

American statistician.
 Animal
 Annals of probability
 Annals of statistics
 Anne Psychologique
 Avian Diseases
 British Journal of Sociology of Education. (Revista)
 Canadian Journal of Animal Science
 Domus
 Enface
 European Journal of Cultural Studies
 European Journal of Higher Education
 European Journal of Women's Studies
 International Journal of Toxicology
 Journal of Continuing Higher Education
 Journal of Dentistry for Children
 Journal of Endocrinology
 Journal of Genetic Psychology
 Journal of Humanistic Psychology
 Journal of Plant Registrations
 Journal of Teacher Education
 Journal of the American Statistical Association
 Microbiology and molecular biology reviews
 Quality In Higher Education - Basingstoke -
 Review of research in education
 Small Group Research
 Social Science Computer Review
 Veterinarski arhiv
 Work Employment and Society

ASIGNADAS POR CONRICYT

Academic Search Complete- EBSCO
 Alliance of Crop, Soil and Environmental Science Societies
 American Chemical Society
 American Mathematical Society
 Annual Reviews
 Association for computing Machinery
 Bio One

Business Source Complete- EBSCO
Cambridge Journal
DynaMed - EBSCO
eBook collection -EBSCO
Ebsco Host
Fuente Académica - EBSCO
Gale Cengage Learning
GreenFile - EBSCO
IEEE
Institute of Physics IOP
Journal of the American Medical Association JAMA
Library, Information Science & Technology abstracts -EBSCO
Medic Latina - EBSCO
Nature Revista
Newswires - EBSCO
Ovid
Proceedings of the National Academy of Sciences (PNAS)
Regional business news -EBSCO
Science AAAS
Science Direct de ELSEVIER
SciFinder
Society for Industrial and Applied Mathematics (SIAM)
Springer (journals y books)
The Royal Society
Web of Science (Thomson Reuters)
Wiley

ACCESO ABIERTO

Biomed Central
Centro Nacional para la Información Biotecnológica NCBI- PubMed
Clacso
Dialnet
Directory of Open Access Journals DOAJ
Enciclopedia y biblioteca virtual de las ciencias sociales,
económicas y jurídicas.(EUMED)
Eric
INEGI
Investigación y Ciencia UAA
Latindex
Oxford University Press
Persée
Project Gutenberg
Redalyc
Repositorio Bibliográfico UAA
Revista de Cardioangiología Intervencionista
Revista Interamericana de Psicología Ocupacional
Sielo
Tesis Doctorales en Red
The Architectureweek

GESTORES DE REFERENCIA

CONRICYT	Endnote de Web of Science
Open Access	Mendeley

OTROS SERVICIOS QUE OFRECE EL DEPARTAMENTO DE INFORMACION BIBLIOGRÁFICA

- Bibliotecario en Línea
- Préstamo interbibliotecario de material bibliográfico
- Elaboración de bibliografías
- Digitalización de imágenes
- Formación de usuarios (DHI)
- Préstamo del aula de capacitación de Biblioteca Norte y Sur

CAJAS

Módulo 1-A, Unidad Médico Didáctica

El objetivo del Departamento de Cajas es controlar adecuadamente los recursos que ingresan a la Institución, además de coordinar los pagos que se hacen a través de las diversas sucursales bancarias (Santander, BBVA Bancomer, Banamex, Scotiabank, HSBC y tiendas OXXO).

Entre los servicios que se ofrecen son, cobro de:

- Colegiaturas
- Matrículas
- Exámenes
- Cursos
- Documentos Escolares
- Derechos para registros de títulos

Horario de atención de lunes a viernes.

- Módulo 1-A 8:00 a 19:00 hrs.
- Unidad Médico Didáctica 8:00 a 19:00 hrs.

DIRECCIÓN GENERAL DE DIFUSIÓN Y VINCULACIÓN

La Dirección General de Difusión y Vinculación es el área responsable de realizar las actividades de difusión, extensión, y vinculación, por medio de las

cuales se amplían los beneficios de la cultura, así como de la transferencia de conocimientos y de tecnología, a los diversos sectores de la población.

Está integrada por los siguientes departamentos:

- Difusión Cultural
- Editorial
- Extensión Académica
- Radio y Televisión UAA y
- Vinculación.

Ubicación: Edificio Académico Administrativo, piso 9
Tel. 910-7450 y 910-7452

DEPARTAMENTO EDITORIAL

El departamento Editorial de la Universidad Autónoma de Aguascalientes nació en 1998, junto con la creación de la actual Dirección General de Difusión. El departamento contribuye a cumplir el objetivo de difusión y vinculación con el entorno, haciendo accesible el conocimiento generado por los investigadores y creadores universitarios al público en general; este objetivo se complementa con el interés particular que la UAA ha asumido en cuanto a la divulgación y fortalecimiento del patrimonio cultural. De tal manera, los textos que esta casa editora publica giran en torno a las aportaciones a la cultura y la ciencia generadas por la investigación llevada a cabo en la institución: estudios de tesis de posgrado, textos de apoyo a la docencia y escritos producto de la creatividad ensayística y literaria de los universitarios; todos en conjunto reflejan el grado de madurez alcanzado en el desarrollo y consolidación del trabajo académico. No obstante, el departamento tiene apertura a la inclusión de grandes personalidades en el mundo de las letras dentro de su catálogo editorial, y a establecer coediciones con otras instituciones y sellos editoriales. A la fecha, se tiene un catálogo de alrededor de 600 títulos y recientemente se ha incrementado el número de publicaciones electrónicas en formato pdf y eBook.

El Departamento Editorial forma parte de la Red Nacional Altexto, que es el mayor organismo de colaboración editorial de las instituciones de educación superior del país. Gracias a esta red, las publicaciones de la UAA se ofrecen en múltiples ferias de libro nacionales e internacionales, de las que destacan Buenos Aires, Franckfurt, Londres, Los Ángeles, Medellín y, por supuesto, Guadalajara, que es la feria internacional del libro más importante en español. A través de la Red Altexto, también se tienen lazos de colaboración con la Asociación de Editoriales Universitarias de América Latina y el Caribe (EULAC). Se puede consultar el catálogo editorial en la página electrónica www.uaa.mx/direcciones/dgdv/editorial tanto para los libros impresos como para los libros de descarga gratuita; entre ellos destaca la colección *Una introducción*

para zombis, con textos de una diversidad de disciplinas escritos en manera ágil y amena.

En nuestra página electrónica se encuentran también las diversas revistas de la Universidad; *Aguardiente* es la revista de la DGDV en la que se hace difusión de eventos culturales y de diversos tópicos de interés actual; su sitio electrónico es: aguardiente.uaa.mx

LIBRERÍA UAA

El Departamento Editorial ofrece el servicio de la Librería UAA, ubicada en el Edificio 9, frente a la Velaria Universitaria. En ella, se exhibe el acervo del Fondo Editorial UAA, textos universitarios de otras universidades pertenecientes a la Red Nacional Altexto, además de ofertar libros de más de cien sellos editoriales comerciales. Anualmente en promedio se tienen en circulación 20,000 ejemplares. Además, la librería ofrece el servicio de búsqueda de material bibliográfico por encargo.

FERIA DEL LIBRO UNIVERSITARIA

El Departamento Editorial participa en una treintena de ferias de libro nacionales. La feria local se desarrolla en torno a la Feria Universitaria anual. En 2018 se celebrará del 5 al 9 de septiembre, con la participación de alrededor de cien sellos editoriales, 30 expositores, con eventos de presentaciones de libro, conferencias, eventos culturales, musicales, eventos infantiles y con la Universidad de Colima como invitada especial

DEPARTAMENTO DE DIFUSIÓN CULTURAL

El Departamento de Difusión Cultural tiene como objetivo principal contribuir al enriquecimiento de la formación integral, la sensibilidad y el talento individual de todos los alumnos a través del acercamiento a los temas culturales; otra de sus funciones es apoyar y coordinar a los Centros y Departamentos Académicos en el desarrollo de las actividades temporales de difusión cultural y artística, además de la importante labor de vincular a la Universidad con la sociedad. Para ello se promueven actividades artísticas en distintos espacios universitarios, tales como conciertos, exposiciones, presentaciones de teatro, funciones de cine y conferencias.

Además, en el Departamento también se convoca a los estudiantes a festivales, cursos, talleres y concursos en los que pueden participar y en su momento representar a la Universidad en distintos escenarios culturales. Representa una opción para profesores, estudiantes, personal administrativo y público en general que desee acercarse a los temas culturales.

Asimismo, coordina el Museo Nacional de la Muerte recinto cultural con carácter y dinámicas plenamente vinculadas con la difusión del conocimiento a través de exhibiciones permanentes y temporales.

Las principales opciones que ofrece el departamento de Difusión Cultural son:

GALERÍA UNIVERSITARIA

Proyecto enfocado para dar a conocer las obras de escultura, pintura, gráfica, arte objeto, fotografía, entre otros en diferentes espacios para exposiciones en ciudad universitaria, como son las galerías urbanas ubicadas en Av. Universidad y Av. Aguascalientes y la galería exterior del Jardín de las Generaciones y túnel peatonal norte y túnel poiente. Asimismo, la UAA convoca a la Bienal de Artes Plásticas "Dr. Alfonso Pérez Romo" tanto a artistas locales como nacionales. Se cuenta también con dos salas de exposiciones temporales en el Museo Nacional de la Muerte.

CINEMA UNIVERSIDAD

Proyecto con el cual la Universidad Autónoma de Aguascalientes es sede de la Muestra Internacional de Cine y del Foro Internacional de la Cineteca Nacional, del Tour de Cine Francés, la Gira FICUNAM (Festival Internacional de Cine de la UNAM) y Ambulante Presenta, entre otros proyectos cinematográficos, con lo mejor del cine de arte mundial. También se realizan proyecciones al aire libre, con la programación de ciclos denominados Cine-Café para todos, en diferentes campus universitarios.

POLIFONÍA UNIVERSITARIA

Se ofrecen conciertos gratuitos en distintos espacios universitarios, de géneros musicales tan diversos como clásico, blues, jazz, rock, new age, tradicional, etc., con la participación de músicos locales, nacionales e internacionales. También forman parte del programa de Polifonía el Festival de Rock "Mayo Gallo" y los conciertos de la Feria Universitaria.

FARÁNDULA UNIVERSITARIA

Presentaciones teatrales tanto de grupos universitarios como de montajes profesionales locales, nacionales y extranjeras. Incluye también presentaciones de danza: clásica, folclórica, española, contemporánea, entre otras, así como el espectáculo multidisciplinario Algarabía Universitaria compuesto por alumnos de pregrado y posgrado, así como externos invitados.

TALENTOS UNIVERSITARIOS

Concursos abiertos a todos los estudiantes de la institución en temas como música, fotografía, literatura, canto, artes plásticas, baile y más, que ofrecen un foro de expresión, desarrollo y creatividad para los estudiantes con atractivos premios.

CURSOS ARTÍSTICOS Y CLUB UNIVERSITARIOS

Se ofrecen cursos con créditos de formación humanista en las áreas culturales de coro, bailes de salón, danzas polinesias, teatro, dibujo artístico, entre otros, con el fin de acercar a los estudiantes a la práctica de algunas manifestaciones artísticas. De igual manera, mediante el Ballet Folclórico y Glee Club Universitario, se abren espacios para que los alumnos desarrollen sus habilidades en las áreas de la danza, canto y música formando parte de los grupos representativos de la universidad.

CONMEMORANDO A NUESTROS MUERTOS

Festival orientado al rescate de las tradiciones mexicanas a través de eventos entre los que destacan obras de teatro, conciertos, exposiciones, concursos de altares, conferencias, presentaciones editoriales y más actividades culturales.

MUSEO NACIONAL DE LA MUERTE (MUMU)

El MUMU abrió sus puertas el 19 de junio de 2007 teniendo como sede los edificios centrales "19 de Junio" origen de nuestra casa de estudios, "Humberto Martínez de León" construido en 1978 de estilo modernista, y "J. Jesús Gómez Portugal" construcción colonial originalmente perteneciente a la orden franciscana de los dieguinos de la tercera orden, erigido en los años de 1634 a 1676.

El nacimiento del Museo Nacional de la Muerte es un ejemplo claro de la labor de promoción cultural de la UAA y cubre la necesidad de alimentar el espíritu del ser humano a través de la recopilación, acervo, custodia, rescate, mantenimiento, preservación, investigación y exhibición del tesoro artístico, histórico y cultural del pueblo mexicano en lo concerniente al tema de la muerte.

Único en su género en nuestro país, el Museo Nacional de la Muerte posee más de dos mil piezas representativas en relación a la iconografía de la muerte, gracias a la donación que el artista plástico Octavio Bajonero Gil (1974) originario del estado de Michoacán y egresado de la Escuela de San Carlos, otorgó a la Universidad Autónoma de Aguascalientes en 2006 para la creación del museo.

En 2014, se amplió el Museo con la propuesta de un nuevo discurso museográfico que incluye la iconografía de la muerte y el arte funerario en el desarrollo histórico de México, y se enriqueció con el préstamo en comodato de la colección personal del Lic. Daniel Mercurio López Casillas. Las salas permanentes de exposición en el MUMU son: Inframundo, Visión Prehispánica, Mundo Novohispano, México Independiente y Época Contemporánea. Las salas de Arte Popular son: Neo-prehispánica, De Calaveras y Funerario y Ritual. Asimismo, cuenta con la Sala Polivalente y la Galería Fotográfica Exterior para exposiciones temporales.

DEPARTAMENTO DE EXTENSIÓN ACADÉMICA

El departamento de Extensión Académica es el área encargada de organizar las siguientes actividades:

- Educación de Adultos
- Cursos de Extensión Universitaria
- Capacitación
- Educación Continua
- Diplomados
- Cursos de Idiomas
- Cursos para empresas
- Cursos a distancia

Está integrado por las siguientes áreas:

ÁREA DE EXTENSIÓN UNIVERSITARIA

EDUCACIÓN DE ADULTOS

*Escuela Francisco P. Verdad y Ramos, Jardín Rincón Gallardo No. 3

**Unidad de Educación de Adultos, Edificio 19 de Junio

Es un programa de servicio a la sociedad de Aguascalientes dirigido a todas aquellas personas que deseen concluir su alfabetización, primaria, secundaria o bachillerato. Se brinda asesoría y clases a personas mayores de 15 años con el apoyo de estudiantes universitarios que están realizando su Servicio Social.

El servicio que se ofrece se organiza en tres ciclos escolares que van de enero- abril, mayo-agosto y septiembre-diciembre y se ofrecen tres horarios: matutino, vespertino y sabatino.

• Atención de lunes a viernes de 9:00 a 12:00 y de 19:00 a 21:00 horas y sábados de 9:00 a 13:00 horas.

** Atención de lunes a viernes de 19:00 a 21:00 horas.

Teléfono 910-74-00 Ext. 7253

EXTENSIÓN UNIVERSITARIA

(Torre Académica Administrativa, Piso 9)

Es un programa que ofrece a toda la población de Aguascalientes, sin requisitos académicos y a costos de recuperación, cursos de interés general para el desarrollo personal, familiar y cultural. Los temas son de lo más diverso y pueden participar adultos, jóvenes y niños según se defina en cada curso. Se ofrecen 3 periodos al año: Enero – Abril, Junio – Julio y Septiembre – Diciembre.

Atención de lunes a viernes de 8:00 a 15:30 horas.

Teléfono 910-74-00 Ext. 30314 y 30318

CURSOS DE IDIOMAS

(Módulo 222, 4º Piso de la Unidad de Vinculación)

Los cursos de idiomas son espacios académicos que abre la Universidad Autónoma de Aguascalientes a la sociedad en general y la población universitaria, que desee aprender un nuevo idioma, con la finalidad de proporcionar herramientas para la inclusión, globalización, tolerancia y conocimiento de otros países y su cultura. Se ofrecen los idiomas de: inglés, francés, alemán, japonés, español para extranjeros e italiano. El inicio de cursos en Enero y Agosto, con duración de 6 meses por nivel.

Atención de lunes a viernes de 8:00 a 15:30 horas.

Teléfono 910-74-00 Ext. 580 y 582

ÁREA DE EDUCACIÓN CONTINUA: CURSOS DE CAPACITACIÓN

(Torre Académica Administrativa, Piso 9)

Los cursos de capacitación han sido diseñados para todas las personas que necesiten conocer y desarrollar algunas habilidades y/o conocimientos para mejorar su desempeño laboral y tengan como objetivo fortalecer su micro y pequeña empresa o el servicio que brindan; por ello

solamente requieren haber cursado secundaria o bachillerato cuando así se indique. Son cursos de formación técnica. Se ofrecen 3 periodos al año: Enero – Abril, Junio – Julio y Septiembre – Diciembre.

Atención de lunes a viernes de 8:00 a 15:30 horas.
Teléfono 910-74-00 Ext. 30315 y 30312.

EDUCACIÓN CONTINUA

45

(Torre Académica Administrativa, Piso 9)

Es una actividad académica de actualización dirigida a profesionistas y a personal de los diversos sectores productivos y de servicios que requiere desarrollar nuevas habilidades y conocimientos para un mejor ejercicio de su profesión. Para ello, el departamento de Difusión y Extensión ofrece cursos, talleres y diplomados en modalidad presencial, a distancia y semipresencial. Se ofrecen 3 periodos al año: Enero – Abril, Junio – Julio y Septiembre – Diciembre.

Atención de lunes a viernes de 8:00 a 15:30 horas.
Teléfono 910-74-00 Ext. 30315 y 30312.

DIPLOMADOS

(Torre Académica Administrativa, Piso 9)

Los Diplomados se dividen en dos categorías, la primera de ellas son los Diplomados de Educación Continua, los cuales son programas educativos que dan acceso a la actualización y perfeccionamiento de quienes ya cuentan con un grado académico de nivel superior, dichos programas se diseñan sobre temas específicos de algún área de conocimiento para complementar la formación profesional y/o laboral del alumno.

Por su parte, los Diplomados de Extensión Universitaria son programas académicos que abarcan una temática variada y son dirigidos a la sociedad en general con diversos gustos y/o necesidades de adquirir nuevos conocimientos o desarrollar habilidades, para participar en este tipo de diplomados no es necesario contar con algún grado académico específico.

Atención de lunes a viernes de 8:00 a 15:30 horas.
Teléfono 910-74-00 Ext. 30319

ASESORÍA Y GESTIÓN EDUCATIVA

(Torre Académica Administrativa, Piso 9)

En esta área se diseñan e implementan cursos de Educación Continua, Capacitación o Extensión a las empresas, organismos e instituciones dando respuesta a los requerimientos que solicitan, para la actualización profesional y laboral de su capital humano.

Atención de lunes a viernes de 8:00 a 15:30 horas.
Teléfono 910-74-00 Ext. 30316

ÁREA DE EDUCACIÓN A DISTANCIA:

UNIDAD DE GESTIÓN DEL CONOCIMIENTO

(Módulo 222, 4º Piso de la Unidad de Vinculación)

Esta Unidad, brinda servicios académicos a los diversos sectores de la sociedad de Aguascalientes y zonas de influencia, a través de expertos de la UAA y de otras instituciones nacionales e internacionales en temas relacionados con el desarrollo del capital humano de las empresas utilizando tecnologías de información.

Para el cumplimiento de sus objetivos, la Unidad de Gestión del Conocimiento realizará diferentes alianzas con instancias gubernamentales a nivel local, nacional e internacional; ejemplo de ello, es la efectuada con el Sistema Nacional de Educación a Distancia (SINED), con la cual la Unidad se ha integrado al llamado sistema federado. De esta manera se conforma el NODO SINED – UAA. Dada la importancia del uso de la computadora en el trabajo y en la vida cotidiana se está trabajando para ofrecer servicios de capacitación y certificación de conocimientos y habilidades con la fundación ICDL de Irlanda, instancia certificadora de competencias informáticas.

Se ofrecen cursos de extensión, capacitación, educación continua y diplomados en modalidad a distancia. Así como diplomados de actualización profesional. Se preparan los cursos para impartirlos a través de las diversas tecnologías de información y se crean materiales de autoaprendizaje y reforzadores del conocimiento.

Atención de lunes a viernes de 8:00 a 15:30 horas.
Teléfono 910-74-00, Ext. 581

VIDEOCONFERENCIAS

De esta unidad depende el área de Videoconferencias el cual brinda el servicio a todos los Centros Académicos para la realización técnica de cualquier conferencia con expertos en cualquier lugar del mundo. Se cuenta con la infraestructura necesaria para atender al mismo tiempo a 60 participantes y establecer contacto con tres puntos distintos del mundo al mismo tiempo.

Se encuentra ubicado en el Edificio 15 aula B.

Atención de lunes a viernes de 8:00 a 15:30 horas.

Teléfono 910-74-00, Ext. 7488

47

FOLLETO DE INFORMACIÓN

DEPARTAMENTO DE RADIO Y TELEVISIÓN

UAA TV

UAA TV inicia transmisiones el 13 de septiembre de 2010, teniendo como función principal ser un vínculo entre la Universidad y la sociedad, para acercar el conocimiento y coadyuvar en el mejoramiento integral de la comunidad. La televisora trasmite a través del canal 26.2 de señal abierta y vía internet en la página tv.uaa.mx, con acceso a dispositivos móviles gracias a su aplicación disponible para iphone y android.

Como Televisora Universitaria hemos sido pioneros en la realización de documentales como es el caso de “Aguascalientes, ¿tierra de la gente buena?”, y la serie, también documental “Tres 60” que actualmente se transmite y que aborda problemas globales desde una perspectiva local. Con una producción propia de difusión del quehacer universitario y de temas que influyen en nuestra vida diaria, contamos con una gran variedad de programas: desde la investigación hasta musicales y de difusión de los conciertos que se presentan en los distintos espacios de la Universidad a través de los programas “Luz para la Humanidad”.

Los espacios informativos de producción propia transmitidos a través de Televisión Universitaria, “UAA Noticias” de lunes a viernes por la mañana de 7:30 a 9 hrs. y por la tarde 14:30 a 15:00.

En el debate de temas actuales y de controversia ofrecemos la producción “Opiniones”; para la difusión del cuidado que debemos tener con nuestro medio ambiente contamos con el programa “Naturaleza al Rescate”; en este apartado cabe hacer mención que UAA TV retransmite las realizaciones de la productora panameña “Albatroz Media” con series que tienen este mismo enfoque de preservación de nuestro entorno.

Además difundimos los servicios médicos que ofrece nuestra Máxima Casa de Estudios así como la prevención y el tratamiento de enfermedades en el programa “Cuidando Mi Salud”, que cuenta con la participación de especialistas e investigadores de ésta y otras instituciones.

Cabe resaltar los convenios que se han formalizado para el intercambio de producciones a nivel nacional e internacional con instituciones como TVUNAM y la Asociación Mexicana de Productoras y Televisoras Universitarias (AMPTU), el INAH, Deutsche Welle, NHK Japón, además de formar parte de “La RED” de radiodifusoras y televisoras educativas y culturales de México, la Asociación de Televisoras Educativas Iberoamericanas (ATEI), la Organización Promotora de Medios Audiovisuales (OPMA) y derechos de transmisión de programas de ITV y BBC de Londres.

Contamos además con uno de los servicios tecnológicos más innovadores como es el de “Video Sobre Demanda”, mediante el cual el usuario de internet puede acceder a nuestras producciones propias en el momento que lo requiera y desde el lugar en donde se encuentre, con solo descargar la aplicación UAA TV disponible para Android (Play Store) e IO’s (App Store).

RADIO UAA

Incorporándose al quehacer universitario de la Universidad Autónoma de Aguascalientes, nace el 13 de enero de 1978, Radio Universidad.

El 19 de junio del 2006 la emisora incursiona en la Frecuencia Modulada, transmitiendo en los 94.5 Megahertz, y a todo el mundo por Internet en la dirección radio.uaa.mx las 24 horas de los 365 días del año.

Radio Universidad incorpora desde 2014 en el Radio bajo demanda en servicio de internet donde se puede escuchar las producciones propias y seguir las transmisiones en vivo gracias a la aplicación de Radio UAA con solo descargar la aplicación disponible para Android (Play Store) e IO’s (App Store).

Actualmente, cuenta con una variada programación que incluye música de los grandes maestros, ópera, clásica, y música contemporánea. También aborda el Jazz, Rock, New Age, Reggae, y Músicas del Mundo; así como conciertos de “Polifonía Universitaria” y de la Orquesta Sinfónica de Aguascalientes.

En el aspecto informativo cuenta con 3 emisiones “UAA Noticias”, además de los noticieros pulso de Radio educación en dos emisiones. En análisis “Finanzas y Negocios” y “Estación Política” y de contenido histórico; “Nautilus” y “La terca memoria”. En programas universitarios; XHUAA coordina “RRUM” Red de Radios Universitarias de México. Den-

tro de la “Barra Universitaria” se transmiten entre otros; “Hoy Filosofía”, “Vozeto”, “El Gis”, y “Universidad y Salud”.

La participación de productores externos de instituciones de educación superior como el Instituto Tecnológico de Aguascalientes, La Universidad Pedagógica Nacional y dependencias gubernamentales como el Instituto Cultural de Aguascalientes completan el vínculo Universidad —Sociedad.

Radio Universidad se integra a “La Red” de radiodifusoras y televisoras educativas y culturales de México, con la que colabora desde 2014 y participa de manera activa en la difusión de la cultura y la transmisión del conocimiento.

EXTENSIÓN RADIOFÓNICA

La revista radiofónica “SER LUMEN” se trasmite de lunes a jueves de 11:00 a 12:00 horas, es un espacio de interés familiar, económico, político y social. Aborda temas como: autoestima, análisis político, literatura universal, reflexiones filosóficas, entre otras.

DEPARTAMENTO DE VINCULACIÓN

A través del Departamento de Vinculación se brinda atención a los siguientes sectores:

Vinculación desde el Sector Privado, Público y Social:

- Incubadora de Empresas.
- Bolsa Universitaria de Trabajo.
- Desarrollo de proyectos productivos.

Vinculación con la comunidad universitaria:

- Universitiendas.
- Servicios Concesionados.

Jefe de Departamento:

L.M. Jorge Alvarado Reyna

Tel. 910-74-00 ext. 30512, Correo: jorge.alvarado@edu.uaa.mx

Av. Universidad No. 940, Edificio Académico Administrativo, Piso 5.

<http://vinculacion.uaa.mx/> [facebook.com/dvinculacionuaaoficial](https://www.facebook.com/dvinculacionuaaoficial)

INCUBADORA DE EMPRESAS

El objetivo de la Incubadora de empresas de la UAA es estimular la creación de empresas mediante productos innovadores, facilitando y

generando a los emprendedores un ambiente de negocios para fortalecer el ecosistema emprendedor del estado y del país.

Actualmente el proceso de incubación UAA cuenta con la certificación ante el Instituto Nacional del Emprendedor (INADEM), lo que le permite a los microempresarios participar en convocatorias que fomentan el crecimiento de los modelos de negocio.

Contacto:

Lic. Jorge Verdín Quezada

Tel. 910-74-00, Ext. 238 Correo: incubadorauaa@correo.uaa.mx

Horario: lunes a viernes de 8:00 a 15:30 hrs.

Av. Universidad No. 940, Unidad de Estudios Avanzados, planta baja.

<http://vinculacion.uaa.mx/unidadnegocios.html>

BOLSA UNIVERSITARIA DE TRABAJO

El objetivo de la Bolsa Universitaria de Trabajo es servir de enlace entre los sectores empleadores del estado, de la región y del país con los estudiantes y egresados de la Universidad Autónoma de Aguascalientes que estén interesados en encontrar con un empleo profesional.

Contacto:

L.C.O. Elizabeth Gómez Pérez

Tel. 139-32-56 y 910-74-00, Ext. 9014 Correo: bolsatrab@correo.uaa.mx

Horario: lunes a viernes de 8:00 a 14:00 hrs., Av. Universidad No. 940, Sótano de la Unidad de Estudios Avanzados.

<http://vinculacion.uaa.mx/bolsadetrabajo/>

DESARROLLO DE PROYECTOS PRODUCTIVOS

Gestión y desarrollo de proyectos que resuelven necesidades de instituciones privadas, gubernamentales y sociales, a través de la oferta de servicios que ofrecen los centros académicos en donde participan alumnos, docentes y personal administrativo; así como la gestión de alianzas estratégicas a través convenios generales y específicos.

Contacto:

JEFE DE SECCIÓN DE VINCULACIÓN

Lic. Blanca Alejandra López Gutiérrez Tel. 910-74-00, Ext. 30513, Correo: blopez@correo.uaa.mx

Horario: lunes a viernes de 8:00 a 15:30 hrs.

Av. Universidad No. 940, Edificio Académico Administrativo, Piso 5

ENCARGADO DE PROYECTOS

Lic. Héctor Emilio Ruelas Ramos

Tel. 910-74-00, Ext. 30514, Correo: emilio.ruelasr@edu.uaa.mx
Horario: lunes a viernes de 8:00 a 15:30 hrs.
Av. Universidad No. 940, Edificio Académico Administrativo, Piso 5

ENCARGADO DE PROYECTOS

CP. Ruth Angélica Martínez Esparza
Tel. 910-74-00, Ext. 30515, Correo: ramartin@correo.uaa.mx
Horario: lunes a viernes de 8:00 a 15:30 hrs.
Av. Universidad No. 940, Edificio Académico Administrativo, Piso 5

UNIVERSITIENDA

Promover la imagen Institucional y generación de recursos extraordinarios. Módulos ubicados en los edificios 9 y 1-A de Ciudad Universitaria.

Contacto:

M. en C.I. Josefina Hernández Lara
Tel. 910-74-00, Ext. 30518 Correo: jhernanl@correo.uaa.mx
Horario: lunes a viernes de 8:00 a 15:30 hrs.
Av. Universidad No. 940, Edificio Académico Administrativo, Piso 5
<http://universitienda.uaa.mx/>

SERVICIOS CONCESIONADOS

Contrata y coordina las instancias externas, para la prestación de servicios comerciales diversos que requiera la comunidad universitaria.

Contacto:

L.M. Marcela Alejandra Cardona Macias
Tel. 910-74-00, Ext. 30521, Correo: marcela.cardona@edu.uaa.mx
Horario: lunes a viernes de 8:00 a 15:30 hrs.
Av. Universidad No. 940, Edificio Académico Administrativo, Piso 5
<http://www.uaa.mx/transparencia/>

CLÍNICA DE ESTOMATOLOGÍA (Módulo 101)

Todos los servicios que brindamos tienen un costo simbólico de recuperación y se ofrecen a la comunidad en general.

- Clínica de Urgencias* (8:00 a 13:00 y 15:00 a 19:00 hrs.)
- Clínica de Diagnóstico* (8:00 a 13:00 y 15:00 a 19:00 hrs.)
- Clínica de Periodoncia
- Clínica de Exodoncia

- Clínica de Operatoria Dental
- Clínica de Odontopediatría
- Clínica Integral
- Clínica de Prótesis Total
- Clínica de Ortodoncia Preventiva
- Clínica de Prótesis Fija
- Clínica de Endodoncia
- Clínica de Cirugía Estomatológica
- Clínica de Prótesis Parcial Removible
- Rayos X (Panorámicas y laterales de cráneo)

Todas las consultas requieren cita previa. (Excepto las que se señalan con un *) Horario general de servicio: lunes a viernes de 8:00 a 20:00 hrs., (excepto los que se indican) y sábados de 8:00 a 12:00 hrs. Citas al Tel. 910-84-29, 910-74-00 Ext. 411

CLÍNICA DE OPTOMETRÍA (Módulo 101)

Todos los servicios que ofrecemos tienen un costo de recuperación y se brindan a la comunidad en general.

- Clínica de Refracción
- Clínica de Patología
- Clínica de Lentes de Contacto
- Clínica de Visión Baja
- Clínica de Terapia Visual y Perceptual
- Servicio de Óptica

Horarios: Lunes a viernes de 8:00 a 18:00 hrs. Citas al teléfono 910-84-29, 910-74-00 Ext. 411.

CLÍNICA DE SERVICIOS MÉDICOS (Módulo 101)

Los servicios que se ofrecen a la comunidad en general tienen sólo un costo de recuperación.

- Medicina General (8:00 a 19:00 hrs.)
- Medicina Interna (8:00 a 15:30 hrs.)
- Optometría (8:00 a 15:30 hrs.)
- Estomatología (8:00 a 14:00 hrs.)
- Nutrición (8:00 a 19:00 hrs.)
- Programa de Síndrome Metabólico (dirigido a personas con sobrepeso, obesidad y diabetes)
- Clínica de atención al Adulto Mayor.

- Electrocardiograma en Reposo (lunes a viernes 8:00 - 14:00 hrs.)
- Electrocardiograma de esfuerzo (PRUEBA DE ESFUERZO) (lunes a viernes 8:00 hrs.)
- Espirometría (lunes-viernes 8.00 a 14.00 hrs.)
- MAPA monitoreo ambulatorio de la tensión arterial (lunes a viernes 8.00 a 14.00 hrs.)
- Holter (lunes a viernes (8.00 a 14.00 hrs.)
- Análisis de Laboratorio Clínico (8:00 a 18:30 hrs.)
- Toma de muestras (8:00 a 10:00 y de 14:00 a 16:00 hrs.)

* Estos servicios requieren previa cita a los Tel. 910-84-44 y 910-84-45.

UNIVERSIDAD SALUDABLE

Realiza programas de atención, promoción y prevención para la salud, a través del examen integral de salud y los servicios del programa Preven-IMSS.

Informes al Tel. 910-74-00, Ext. 9310. 910-93-10

SERVICIO UNIVERSITARIO DE ATENCIÓN PREHOSPITALARIA (SUAP)

Atiende los accidentes y contingencias que se presentan en las instalaciones del campus universitario de 7.00 hrs. A 22.00 hrs.

Este servicio es gratuito. Tel. 910-74-00, Ext. 911.

CLÍNICA DE REHABILITACIÓN FÍSICA (Módulo 213)

- Clínica de Medicina Física y Rehabilitación (8:00 a 14:00 hrs.)
- Terapia Física (8:00 a 14:00 hrs.)
- Terapia Ocupacional (8:00 a 14:00 hrs.)
- Terapia de Lenguaje (8:00 a 14:00 hrs.)
- Hidroterapia (8:00 a 14:00 hrs.)
- Electroterapia (8:00 a 14:00 hrs.)
- Mecanoterapia (8:00 a 14:00 hrs.)

- Estimulación Temprana (8:00 a 14:00 hrs.)
- Consulta de Nutrición.

Horario de atención: Lunes a Viernes de 8:00 a 19.00 hrs. Informes al
Tel. 910-92-67, Ext. 9267 y 412.

UNIDAD MÉDICA DE BACHILLERATO CENTRAL

Estos son servicios que se ofertan a la Comunidad Universitaria
(alumnos, trabajadores y docentes).

Los servicios que se prestan son:

- Medicina (8:00 a 19:00 hrs.)
- Estomatología y Optometría (8:00 a 15:00 hrs.)
- Enfermería (8:00 a 15:00 hrs.)

Tel. 914-71-74 y 910-74-00, Ext. 8112

SERVICIO MÉDICO POSTA ZOOTÉCNICA

- Medicina General (8:00 a 14:00 hrs.)
- Estomatología. (8:00 a 14:00 hrs.)

Tel. 910-74-00, Ext. 8125

SERVICIO MÉDICO CAMPUS SUR

- Medicina (8:00 a 14:00 hrs.)
- Enfermería (8:00 a 14:00 hrs.)
- Optometría (8:00 a 14 :00 hrs.)
- Nutrición (8:00 a 14:00 hrs.)
- Estomatología (8:00 a 14:00 hrs.)

Tel. 910-74-00, Ext. 9571 (provisional)

SERVICIO MÉDICO BACHILLERATO ORIENTE

- Medicina (8:00 a 15:00 hrs.)
- Enfermería (8:00 a 14:00 hrs.)

Tel. 910-74-00, Ext. 7128 (provisional)

55

LABORATORIO DE DIAGNÓSTICO MOLECULAR Y BIOMATERIALES

- Diagnóstico Molecular
- Microscopía Esteroscópica

Tel. 910-84-38, Ext. 8438

LABORATORIO DE MATERIALES DENTALES

- Prueba de Esfuerzo para Materiales

Informes al Tel. 910-84-38, Ext. 8438

Elaboración de prótesis total y aparatología de ortodoncia.
(lunes a viernes de 8.00 a 14.00 hrs.)

(Edificio Académico Administrativo planta baja, Dirección General de Servicios Educativos)

La Universidad Autónoma de Aguascalientes, como organismo público descentralizado del Estado de Aguascalientes, establece su compromiso social de apoyar la formación integral de los estudiantes que requieran algún tipo de soporte económico, a través de un sistema de becas establecido para estos efectos. Para lo anterior, cada semestre se publica una convocatoria de Becas de acuerdo a lo siguiente:

REQUISITOS DE OTORGAMIENTO

- a) Ser alumno regular.
- b) Acreditar a través de estudio socioeconómico, que el solicitante y su familia no cuentan con los recursos económicos para pagar total o parcialmente las colegiaturas.
- c) Mantener un promedio mínimo de 8 en el semestre anterior.
- d) Que el solicitante no reciba ningún otro apoyo o beca, tanto a interior de la Institución como a través de instituciones externas.
- e) La solicitud, entrega y recepción de documentos deberá ser dentro de los tiempos establecidos en la presente convocatoria.

PROCEDIMIENTO:

1. Para alumnos de primer semestre de Bachillerato, copia de Certificado de secundaria con promedio mínimo de (8) ocho.
2. Para alumnos de primer semestre de Licenciatura, copia de Certificado de Bachillerato con promedio mínimo de (8) ocho.
3. Copia del comprobante de pago del Fondo de Becas.
4. Copia del comprobante de pago del estudio socioeconómico.
5. Copia del comprobante de ingresos por cada uno de los miembros de la familia que reciban ingresos, que puede ser:
 - Talón de pago, ó
 - Última declaración de impuestos anexando carta detallada de la labor que desempeñan, producto que venden, ingreso aproximado, domicilio y firma, ó
 - Carta sellada de la empresa donde trabaja.
6. Copia del comprobante de domicilio reciente (recibo de luz, agua o teléfono).
7. Dos impresiones comprobatorias de la solicitud enviada.
Los resultados se publican en los meses de abril y noviembre, de acuerdo al semestre en el que solicite la beca.
Para finalizar el trámite deberán llevar el comprobante de solicitud enviada, y los documentos requeridos al área de Crédito y Becas de la Dirección General de Servicios Educativos, Edificio Académico Administrativo planta baja.

Atención de lunes a viernes de 8:00 a 15:30 hrs. Tel. 910-74-00 ext. 36214 y 36213, Crédito 36212.

Jefa del Área:
36201

DEPARTAMENTO DE FORMACIÓN Y ACTUALIZACIÓN ACADÉMICA (DEFAA)

(Edificio Académico Administrativo, piso 4)

Adscrito a la Dirección General de Docencia de Pregrado, sus funciones están relacionadas con la coordinación de actividades para la formación y actualización docente de los profesores. Por lo anterior, su misión consiste en: "Facilitar en los profesores de la Universidad Autónoma de Aguascalientes una formación y actualización docente a través de un conjunto integrado de servicios educativos diversificados y flexibles que coadyuvan en desarrollar una docencia renovada y de calidad, acorde con los planteamientos del Modelo Educativo Institucional y a las tendencias de la educación media superior y superior"

Sus servicios son:

- Cursos generales y especiales sobre los siguientes aspectos: Identidad institucional, Diseño curricular, Metodologías de enseñanza, Recursos didácticos y TIC aplicadas a la educación, Evaluación educativa, Formación humanista, Lenguas extranjeras y Tutoría.
- Asesoría pedagógica.
- Medios de difusión: Programa de radio "El Gis", revista semestral "Docere", boletín semanal "Formación docente" a través del correo electrónico "Redocente", sitio web y redes sociales.

Horario: lunes a viernes de 8:00 a 15:30 hrs.
Tel. (01) (449) 910-74-00, Ext. 205 y 7489

DEFENSORÍA DE LOS DERECHOS UNIVERSITARIOS

(Módulo 1-A)

Es una instancia independiente, que goza de plena libertad de acción respecto de cualquier autoridad universitaria. Propiciando el diálogo, la conciliación, la mediación y formular o proponer recomendaciones, pueden acudir todas y todos los universitarios para que se les escuche, oriente y atiendan sus demandas y reclamaciones de carácter individual, cuando consideren que sus derechos universitarios han sido

objeto de violación o no sean atendidos adecuadamente. El nombramiento de la persona responsable de la Defensoría (Defensor Universitario), le corresponde únicamente al H. Consejo Universitario, y no depende de autoridad administrativa alguna. Tiene como funciones:

- Guardar reserva respecto a los asuntos que se ventilen en la Defensoría.
- Fomentar el diálogo y la educación de los derechos en toda la comunidad universitaria.
- Difundir el Protocolo de Actuación ante situaciones de acoso, discriminación y violencia.
- Escuchar, orientar y asesorar a las y los universitarios respecto a los derechos que la legislación universitaria concede.
- Recibir y dar trámite a las quejas que las personas estimen necesarias para hacer valer sus derechos.
- Promover la conciliación de las personas involucradas en un conflicto.
- Emitir recomendaciones para poner fin a una controversia presentada.

Más información en: Defensoría de los Derechos Universitarios: Edificio 1A.

<http://defensoria.uaa.mx/inicio/index.php>

COMITÉ INSTITUCIONAL PARA LA EQUIDAD DE GÉNERO (CIEG)

Otra de las tareas que le ha encomendado el Consejo Universitario y la Rectoría a la Defensoría, es la de coordinar los trabajos del Comité Institucional para la Equidad de Género (CIEG). Esto se realiza mediante un equipo profesional que planea y organiza diversas tareas para toda la comunidad universitaria.

El CIEG es un organismo creado a partir del año 2011, que tiene como finalidad promover la construcción de la igualdad de oportunidades entre mujeres y hombres al interior de la UAA, con el personal académico y administrativo, así como también con las y los estudiantes; siendo su objetivo principal la difusión y promoción a través de conferencias, capacitaciones y campañas en torno a la equidad de género y la igualdad sustantiva de mujeres y hombres.

El CIEG promueve las siguientes Políticas Institucionales

- I. Garantizar que la estructura actual de contratación, promoción e incentivos de la comunidad universitaria se realice con equidad de género.
- II. Promover la cultura institucional de igualdad entre mujeres y hombres.
- III. Incorporar la equidad de género en la normatividad institucional.
- IV. Constituir un organismo que garantice el enfoque transversal en equidad de género en las políticas y prácticas institucionales.

- V. Generar información desagregada de todos los registros institucionales.

 Comité Institucional para la Equidad de Género

DESPACHO JURÍDICO UNIVERSITARIO

(Palacio de Justicia, 2^{do.} piso, Av. Héroe de Nacozari
esq. Av. López Mateos)

Acorde a la visión humanista y de formación integral de nuestra Institución, a través del Despacho Jurídico Universitario, ofrecemos servicios legales a personas en situación de vulnerabilidad. Es una unidad jurídico-didáctica en la cual los estudiantes de la Licenciatura en Derecho complementan su formación integral a través de la prestación de servicios legales a personas que así lo necesitan. Con la guía y dirección de asesores cualificados, los estudiantes desarrollan servicio social o prácticas profesionales con un alto sentido de profesionalismo y capacidad técnica, en la representación y búsqueda de los mejores intereses de los usuarios.

Las áreas de servicio legal son el derecho familiar (pensiones por alimentos, divorcios, sucesiones, rectificación de actas, violencia intrafamiliar, entre otros), así como en el ámbito privado (arrendamientos, compraventas, prescripción positiva, entre otros).

El Despacho se encuentra en la planta alta del Palacio de Justicia, ubicado en Av. Adolfo López Mateos esquina con Av. Héroe de Nacozari en la ciudad de Aguascalientes.

Puede pedir informes o hacer cita en el teléfono 916-36-20. El horario de atención es de 8:00 a 14:00 horas, de lunes a viernes.

Por el servicio legal que se presta, el usuario aporta una cuota simbólica de recuperación.

Para más información, escribir al correo electrónico: lemorales@correo.uaa.mx

DEPARTAMENTO DE BIOLOGÍA

Colección micológica “Dr. Teófilo Herrera Suárez”

Servicios: Apoyo en la identificación de hongos de la región.
Informes: Edificio 131 Lab. 2 Micología Ciudad Universitaria
Tel. 910-74-00, Ext. 346

Colección Zoológica

Servicios: Apoyo en la identificación y distribución de los principales grupos de fauna de la región. Informes: Edificio 133 Ciudad Universitaria. Tel. 910-84-05.

Estación biológica “Agua Zarca”

Servicios: Ofrecer a estudiantes y visitantes en general, el conocimiento y la conservación de los recursos bióticos. Informes: Edificio 133 Ciudad Universitaria, Tel. 910-84-05.

Jardín botánico “Rey Nezahualcóyotl”

Servicios: Exhibición de la flora de la región, visitas guiadas a todos los niveles escolares para el conocimiento de especies vegetales, banco de germoplasma, exhibición y propagación de la flora de la región.

Informes: Edificio 131, Lab. 1 Ciudad Universitaria, Tel. 910-74-00, Ext. 334.

Herbario

Servicios: Asesoría en la identificación y conocimiento de la distribución de los principales grupos de flora de la región. Informes: Edificio 131, Lab. 1 Ciudad Universitaria, Tel. 910-74-00, Ext. 334.

Laboratorio de Ciencias Ambientales

Gestoría Ambiental, diagnósticos ambientales, estudios de impacto ambiental, sistemas de calidad ambiental, programas de manejo de residuos sólidos urbanos y de manejo especial. Informes: Edificio 202 y 203 Ciudad Universitaria, Tel. 910-74-00, Ext. 356 y 910-84-04.

Laboratorio de Biología

Consulta sobre información de flora y fauna; análisis de calidad del agua. Informes: Edificio 20 Ciudad Universitaria, Tel. 910-74-00, Ext. 332.

Laboratorio de Ecología

Servicios: Estudios ecológicos, servicios de microscopía electrónica. Informes: Edificio 202, P/B en Ciudad Universitaria. Tel. 910-74-00, Ext. 347.

LABORATORIO DE CÓMPUTO (Módulo 112)

Servicios

Planta Alta

- Computadoras de escritorio con internet y paquetes para usuarios del CCDC.
- Asesoría a maestros y alumnos sobre el manejo de programas y equipos.
- Préstamo de equipo para clase (teclados, cables para pantallas, etc.) para maestros que imparten materias del CCDC.

Horario de 7:00 a 21:00 horas de lunes a viernes

LABORATORIO DE MECÁNICA DE SUELOS Y MATERIALES (Módulo 34)

Servicios

- Límites líquidos.
- Pesos volumétricos varillados.
- Calas (capas existentes en terracería).
- Tronado de cilindros de concreto.
- Proctor (compactación de suelos).
- Granulometría.
- Pruebas triaxiales (suelos friccionantes y cohesivos).
- Asfalto.
- Extractor de corazones de asfalto y de concreto.
- Calidad de materiales en base, sub-base, subrasante y terracerías.
- Ensaye equivalente de arena.
- Ensaye Marshall (estabilidad y fluidez en concreto asfáltico).
- Ensaye tiempo de fraguado inicial (VICAT).
- VRS (prueba de penetración de suelos).
- Equipo de topografía.
- Fotogrametría y fotointerpretación.
- Tensión de probetas metálicas.
- Calidad de materiales para grava y arena para concreto hidráulico.
- Porter Standard (compactación de suelos).

LABORATORIO DE MICROBIOLOGÍA (Módulo 20)

Servicios

- Análisis Microbiológico de Aguas para Consumo Humano.
- Análisis Bacteriológico de Aguas Residuales.
- Análisis Microbiológico de Bebidas no Alcohólicas.
- Análisis Microbiológico de Alimentos.
- Análisis Microbiológico de Superficies y Quirófanos.
- Análisis Microbiológico de Suelo.
- Análisis Microbiológico de Leche.
- Exudado Faríngeo.
- Urocultivo.
- Coprocultivo.
- Cultivo gérmenes piógenos.
- B.A.A.R (Serie de 3).
- Coproparasitoscópico Seriado (CPS 3).
- Coproparasitoscópicos de Concentración: Faust o Ritchie.
- Cultivo micológico.
- Análisis fitopatológicos.
- Examen General de Orina (EGO).
- Reacciones Febriles.
- Grupo Sanguíneo y Factor Rh.

Responsable: M. en C. Norma Adela Carrasco Esparza.

Citas: Lunes a viernes de 8:00 a 15:00 hrs. Pruebas Cruzadas, Tel. 910 74 00 Ext. 8412.

LABORATORIOS DE SISTEMAS DE INFORMACIÓN (Módulo 55)

Servicios

- Digitalización de imágenes a color y documentos (servicio concesionado a proveedor externo).
- Curso de actualización y capacitación a alumnos y maestros, uso de la Plataforma para inducción, regularización.
- Préstamo de aulas de cómputo a organizaciones públicas y

- privadas para capacitación.
- Préstamo de aulas de cómputo a profesores para impartir cursos.
- Apoyo técnico de equipos de cómputo y software.
- Acceso a Internet.
- Servicio de impresión a color y blanco y negro de trabajos de profesores y alumnos (servicio concesionado a proveedor externo).
- Préstamo de cañones de proyección a maestros del C.C. Básicas.
- Uso de equipo de cómputo a alumnos y maestros.
- Remoción de virus.
- Asesoría en instalación de software.
- Mantenimiento preventivo a equipo de cómputo.
- Préstamo de teclados inalámbricos para Aulas en Red.

Horario de 7:00 a 21:00 horas de lunes a viernes.

DEPARTAMENTO DE ORIENTACIÓN EDUCATIVA

(Edificio Académico Administrativo, planta baja)

Orientación Educativa

La Orientación Educativa en la UAA es entendida como un proceso de apoyo al desarrollo personal, académico y profesional de los estudiantes universitarios, a través de un conjunto de actividades diseñadas específicamente para contribuir al desarrollo armónico y equilibrado de todas sus dimensiones.

El Departamento de Orientación Educativa proporciona a los estudiantes herramientas vinculadas a la construcción de un proyecto de vida, además, colabora en la planeación de su futuro personal y profesional, el cual considere la realidad socio-económica de la región y del país.

Brinda servicios de apoyo para prevenir y remediar las situaciones que influyen en su formación, a la vez que se promueva la toma de decisiones en atención al proyecto de vida pertinente a su desarrollo profesional.

Programa Institucional de Tutoría

La tutoría en la UAA es un proceso de acompañamiento de carácter individual o grupal, que se brinda al estudiante a través de un profesor tutor

durante su permanencia en la Institución, con el propósito de ofrecer espacios de apoyo para una trayectoria universitaria guiada, siendo parte esencial de las actividades de apoyo a la formación integral de los estudiantes de pregrado.

El modelo tutorial se centra en atender a los estudiantes a través de una tutoría diferenciada de acuerdo sus características y necesidades, con énfasis en dos vertientes: la incorporación del estudiante a la vida universitaria y el seguimiento al proceso de titulación.

Además, implementa y coordina el programa de tutoría de pares, en el cual participan estudiantes que brindan asesoría de tipo académico a compañeros que requieren de apoyo en algunas materias, así como también proporcionar información generalizada que pueda ayudar a los tutorados a hacer más cómoda su estancia universitaria.

Algunos de los servicios principales que ofrece el Departamento de Orientación Educativa son:

- Elaboración de perfiles vocacionales.
- Asesoría en estrategias de aprendizaje y hábitos de estudio.
- Asesoría en aspectos personales y familiares.
- Orientación profesional.
- Sesiones de Orientación Educativa (hábitos de estudio, motivación, estrategias de aprendizaje, elaboración de currículum vitae, entrevista laboral, entre otros).
- Asesoría a tutores
- Capacitación de alumnos que participan en el programa de tutoría de pares.
- Organización y participación en eventos profesiográficos.

Solicitudes de Servicios

Dirección General de Servicios Educativos. Teléfonos 910-74-38 de lunes a viernes de 8:00 a 15:30 hrs. Previa cita.

CENTRO DE CIENCIAS AGROPECUARIAS

La actividad educativa en el área agropecuaria en el estado de Aguascalientes se remonta a la fundación, el 15 de enero de 1867, de la Escuela de Agricultura, el primer centro de estudios superiores en el estado. La Escuela de Agricultura cambió su nombre por Instituto Científico y Literario a partir del 1 de julio de 1871 y posteriormente fue llamado Instituto de Ciencias del Estado de Aguascalientes, y en 1906, se denominó Escuela Preparatoria de Aguascalientes. En 1942, el Instituto de

Ciencias logró su autonomía, y en pleno ejercicio de ésta, el 19 de junio de 1973, se transformó en la Universidad Autónoma de Aguascalientes, emitiéndose el decreto respectivo en el Diario Oficial de la Federación el 24 de febrero de 1974.

Una vez aprobado el proyecto de creación de la Universidad Autónoma de Aguascalientes por el H. Congreso, hubo necesidad de tener terrenos propios para el desarrollo de las carreras de Medicina Veterinaria y Zootecnia y de Ingeniero Agrónomo, fue entonces que se logró la donación de 100 hectáreas por parte del ejido de Jesús María en el año de 1975; asimismo, los señores Rodolfo y Ramón Gil Eudave donaron 57 hectáreas más, lo que permitió a la universidad contar con la superficie necesaria para la creación de la Posta Zootécnica y de campos agrícolas experimentales, laboratorios e instalaciones.

Actualmente, el Centro de Ciencias Agropecuarias tiene adscritas tres carreras a nivel licenciatura: Ingeniero Agrónomo, Médico Veterinario Zootecnista e Ingeniero Agroindustrial. Todos tienen como característica esencial contar dentro de sus planes de estudio con una carga muy importante de actividades prácticas, las cuales pueden ser llevadas a cabo de una manera adecuada en las instalaciones de la Posta Zootécnica. Además, se tiene también un apoyo constante a toda la serie de actividades de investigación y extensión que se generen.

1. DEPARTAMENTO DE DISCIPLINAS PECUARIAS

Servicios

Análisis Bromatológicos

- Análisis Químico Proximal (AQP) o Weende:
 - Humedad y materia seca
 - Cenizas
 - Proteína Cruda (Kjeldahl y Dumas)
 - Grasa Cruda (Goldfish y Flujo Supercrítico)
 - Fibra Cruda (Labconco y Bolsa ANKOM)
 - Elementos Libres de Nitrógeno (por diferencia)

- Cálculo de energía
 - Total de nutrientes digestibles
 - Energía Cruda
 - Energía digestible
 - Energía metabolizable
 - Energías netas

- Análisis de digestibilidad
 - Digestibilidad in vitro (ANKOM Daisy II Incubator, Tilley & Terry)

- Digestibilidad *in situ* (Técnica Bolsa de Nylon)
- Digestibilidad *in vivo* (en ovinos o bovinos)
- Digestibilidad en KOH
- Fermentación *in vitro*
- Producción de gas (ANKOM RF)
- Actividad bacteriana *in vitro* (T&T modificada)

- Asesoría nutricional
- Análisis datos productivos y económicos
- Balanceo de raciones
- Análisis de datos
- Asesoría de producción lechera
- Asesoría de producción agrícola

- Proyectos especiales

Se ofrece la asesoría a instituciones, empresas y particulares del ramo en el desarrollo de:

- Protocolos de investigación
- Realización del proyecto
- Análisis de datos
- Generación de reportes
- Pruebas de fertilidad para machos reproductores

Responsable: M en C. Víctor Hugo Franco Olivares
 Jesús María, Aguascalientes, CCA-1A. 910-74-00 Ext. 8110 / 8137
 Correo: vhfranco@correo.uaa.mx, vhfranco8@hotmail.com
 Cotización según proyecto.

2. DEPARTAMENTO DE CLÍNICA VETERINARIA

Servicios

Laboratorio de Patología Diagnóstica

- Bacteriológico general
- Microbiológico del agua (Mesofilicos aeribios C, totales)
- Microbiológico de la leche (Mastitis)
- Aislamiento e identificación bacterianas (tejidos, exudados)
- Urocultivo (método del asa calibrada)
- Antibiograma (Mc Farland)
- Baciloscopía (Bacilo de la tuberculosis - búsqueda 3 muestras)*
- Examen general de orina (EGO)*

Laboratorio Aprobado por SAGARPA con el No. 215

- Prueba de tarjeta (Brucella abortus)*
- Prueba de rivanol (Brucella abortus)
- Biometría hemática
- Toxicológico cualitativo

- Micológico (prueba directa con KOH y cultivo)
- Coproparasitoscópico (1 muestra)
- *Cryptosporidium parvum* (en heces de pequeñas especies)*
- Evaluación de semen
- Prueba directa con KOH-ectoparásitos y hongos
- Citología
- Hemoparásitos (*Anaplasma*, *Pyroplasma*, entre otros)
- Identificación de macroparásitos
- Centrifugado y separación de sueros-con tubo
- Centrifugado y separación de sueros-sin tubo

Necropsias de:

- Equinos o bovinos de 100 kg.
- Animales menores de 100 kg.
- Ovinos, caprinos, cerdos
- Caninos y felinos
- Razas grandes
- Razas medianas
- Razas pequeñas
- Aves (jóvenes)
- Aves (adultas)
- Histopatología

QUIMICA SANGUINEA (BOVINOS Y EQUINOS Y CANINOS)

JEFA DE DEPARTAMENTO: Rosa María Meléndez Soto

Jesús María, Aguascalientes, CCA-1A. 910-74-00 Ext. 8111 / 8105 / 8135

Correo: rmelende@correo.uaa.mx

Técnicos Académicos: M en C. Leticia Chávez González,

T en F. Ma de Lourdes Durón Díaz,

AQB. Jeimy Janice Kenia Campos Hernández

3. DEPARTAMENTO DE ZOOTECNIA

Servicios

- Identificación de Pastizales
- Manejo y Ecología de Pastizales
- Asesoría Técnica Ganadera y Acuícola
- Producción Animal General
- Pruebas de Comportamiento Animal
- Asesoría a Unidades de Manejo y Conservación de Fauna y Flora.

Jefe de Departamento de Zootecnia: Dr. en C.P. Luis Fernando Cisneros

Guzmán. Jesús María, Aguascalientes, CCA-1-A, Tel. 910-74-00, Ext. 8109

E-mail: fcisneros@correo.uaa.mx

4. DEPARTAMENTO DE FITOTECNIA

Servicios

Laboratorio de Análisis de Semillas

- Pruebas de germinación

Laboratorio de Parasitología Agrícola

- Análisis fitopatológicos: hongos, bacterias, nematodos.
- Identificación de insectos plaga, malezas
- Análisis de patógenos. Salmonella, E. coli.

Jefe de Departamento de Fitotecnia: MC. Jesús M. Fuantos Mendoza.
Jesús María, Aguascalientes, CCA-1-A, Tel. 910-74-00, Ext. 8114 y 8127
E-mail: jfuantos@correo.uaa.mx

5. DEPARTAMENTO DE DISCIPLINAS AGRÍCOLAS

Servicios

Laboratorio de Suelo, Agua y Nutrientes Vegetales

- Análisis de fertilidad de suelos
- Análisis de salinidad de suelos
- Análisis físico de suelo
- Análisis de nutrientes solubles en suelo
- Análisis especiales de suelo
- Análisis de calidad de agua para riego
- Análisis de nutrientes solubles en agua
- Análisis de foliares
- Análisis de compostas y lombricompostas
- Análisis de caldos nutritivos

Laboratorio de Análisis de Sistemas Agrícolas y Recursos Naturales

- Información semanal de las variables climáticas (actualización los lunes página de la universidad)
- Elaboración de polígonos de predios agrícolas en formato Shape (shp o en kml) para productores agrícolas, ya que es un requisito cuando se solicitan apoyos por parte del gobierno, por ejemplo apoyo para diesel agrícola.
- Mostrar escenarios de temperatura media, máxima y mínima con base al modelo GFDL-CM3 (2015-2039) (2075-2099), del UNIATMOS UNAM.
- Mostrar datos de O3, NO2, NO, SO2 y CO de la estación de Observatorios Atmosféricos Aguascalientes. Perteneciente a la UNAM
- Geoposicionamiento de una zona o zonas de interés

6. DEPARTAMENTO DE TECNOLOGÍA DE ALIMENTOS

El Laboratorio de Control de Calidad en Alimentos tiene como funciones brindar servicios al sector agroalimentario de la región, así como diseñar servicios integrales especializados para elevar la competitividad de la industria agroalimentaria regional.

69

1. Microbiología de Alimentos y Bebidas

Garantizar la calidad microbiológica de los productos es prioridad en la industria de alimentos, por eso el servicio del Laboratorio de Control de Calidad en Alimentos se realizan las determinaciones microbiológicas que incluyen indicadores sanitarios básicos en materias primas, ingredientes, producto terminado y agua

Microbiología de Alimentos y Bebidas

Mesófilos aeróbios NOM-092-SSA1-1994
Psicrófilos aeróbios NOM-092-SSA1-1994
Termófilos aeróbios NOM-092-SSA1-1994
Hongos y levaduras NOM-111-SSA1-1994
Coliformes fecales (NMP) CCAYAC-M-004/11

Servicios

Coliformes totales (NMP) CCAYAC-M-004/11
Coliformes totales en placa NOM-113-SSA1-1994

2. Físicoquímicos de Alimentos y Bebidas

Gran variedad de análisis para caracterizar, identificar y evaluar los parámetros físicoquímicos de alimentos ya sea para el desarrollo de productos o para venta al público.

Físicoquímicos Alimentos y Bebidas

pH	NMX-F-317-NORMEX-2013
Grados Brix	NMX-F-103-NORMEX-2009
Acidez Titulable	A.O.A.C Method 942.15
Granulometría	NMX-K-369-1972
Azúcares reductores totales	NOM-086-SSA1-1994 (Apéndice Normativo C, Numeral 2)
Azúcares Reductores directos	NOM-086-SSA1-1994 (Apéndice Normativo C, Numeral 2.1.5.1)
Cenizas	NMX-F-607-NORMEX-2013
Fibra cruda	NMX-F-613-NORMEX-2003
Grasa Total (extracto etéreo)	NOM-086-SSA1-1994 (Apéndice Normativo C, Numeral 1)
Humedad	NMX-F-083-1986

Nitrógeno	AOAC Método 968.06.
Proteína	AOAC Método 968.06.
Sólidos Totales	NMX-F-083-1986
Sólidos no grasos	Método interno
Vitamina C	AOAC Método 967.21
Actividad de agua (Aw)	AOAC Método 978.18D
Color	CIE-L*a*b*
Densidad aparente	NMX-K-013-1968
Densidad relativa con picnómetro	NMX-F-075-SCFI-2012
Grasa Butírica	NOM-155-SCFI-2012
Análisis de leche	Analizador lactoscan
Análisis de Conservadores	Método interno
Concentración de sal	Salinometría
Determinación de pectinas	NOM-F-347-S-1980
Determinación del por ciento de alcohol en volumen	NOM-142-SSA1-1995
Estabilidad al alcohol	Método interno
Estabilidad al calor	Método interno
Presencia de catalasa y peroxidasa	Método interno
Presencia de materia extraña	Centrifugación
Prueba rezarsurina	Método interno
Densidad leche	NMX-F-737-COFOCALEC-2010
Propiedades mecánicas (textura): consistencia, firmeza, elasticidad, resistencia	
Antibióticos beta lactámicos	ASTM, AIB, AACC, GMIA, BETASTAR

3. Calidad Nutricional

Informar al consumidor respecto de la calidad nutricional de los alimentos es obligación esencial de los procesadores de alimentos. Nuestros especialistas realizan los análisis pertinentes a sus productos para conformar la etiqueta nutricional de acuerdo a regulaciones mexicanas, según la: Norma Oficial Mexicana NOM-051-SCFI/SSA1-2010

Calidad Nutricional

Etiquetado Frontal Nutricional	(Iconos) COFEPRIS
Calculo de Tabla nutricional	NOM-051-SCFI/SSA1-2010
Contenido Energético	NOM-051-SCFI/SSA1-2010
Análisis proximales	NOM y NMX
Sodio	NOM-086-SSA1-1994 (Espectrofotometría de absorción atómica)
	Calcio Espectrofotometría de absorción atómica
	Hierro Espectrofotometría de absorción atómica

INFORMES Y ATENCIÓN AL PÚBLICO
LABORATORIO DE CONTROL DE CALIDAD DE LOS ALIMENTOS
Dra. Laura Eugenia Pérez Cabrera
Jefa del Departamento de Tecnología de los Alimentos:
Centro de Ciencias Agropecuarias Edificio 1-A
Campus Norte de la UAA, Jesús María, Aguascalientes,
Tel. 910-74-00, Ext. 8113
E-mail: leperez@correo.uaa.mx

RESPONSABLES

IAI. Geraldina Chávez Floriano

IAI. Karina Reyes Bernal

Recepción de muestras y entrega de resultados de 08:00 a 12:00 h de lunes a viernes

Centro de Ciencias Agropecuarias Edificio 14 Planta Alta

Campus Norte de la UAA, Jesús María, Aguascalientes,

Tel. 910-74-00, Ext. 8136

E-mail: labcalimentos@correo.uaa.mx

7. HOSPITAL VETERINARIO DE PEQUEÑAS ESPECIES

El Hospital Veterinario de la Universidad Autónoma de Aguascalientes es un constante centro de canalización por su atención, equipamiento de punta y especializado para la atención médica de animales. La calidad de los servicios del hospital y del personal médico ha sido reconocida por la población de Aguascalientes, por lo que el hospital es buscado tanto por la sociedad civil como por instancias gubernamentales.

Servicios

Consultas

- Medicina Preventiva
- Imagenología
- Electrocardiografía
- Hospitalización
- Curaciones
- Cirugía
- Atención Dental
- Aplicación de Férulas y Vendajes
- Cremación
- Laboratorio Clínico

Responsable: M.C. Armando Moreno Sala

Av. Guadalupe González No. 603, Col. Primo Verdad. Tel. 914-75-35

E-mail: amorenos@correo.uaa.mx, clinvet@correo.uaa.mx

Lunes a viernes de 9:00 a 20:00 horas y sábado de 9:00 a 14:00 horas.
Se ofrecen a la comunidad en general.

8. POSTA ZOOTÉCNICA

La Posta Zootécnica es un conjunto de unidades de producción agropecuaria e industrial, creada con el fin de proporcionar apoyo a las actividades sustantivas institucionales, conjunto que se ha ido conformando y desarrollando prácticamente desde inicios de la universidad. A través del tiempo se han ido realizando inversiones en planta física, equipos, material biológico, perforación de pozos, etcétera, hasta llegar a la importante infraestructura y equipamiento con que se cuenta hoy en día.

Servicios

Área Administrativa

- Comercialización de productos Posta
- Elaboración y venta de alimento balanceado para animales
- Facturación electrónica
- Asesoría Administrativa

Jefe de Área: C.P. Elías Acosta Rodríguez

Jesús María, Aguascalientes, CCA-9, Tel. 910-74-00, Ext. 8124 y 8129

E-mail: eacosta@correo.uaa.mx

Servicios

Área Agrícola

- Validación de Tecnología Agrícola
- Asesoría Técnica
- Beneficio de granos y semillas

Jefe de Área: M en C. Amalio Ponce Montoya

Jesús María, Aguascalientes, CCA-9, Tel. 910-74-00, Ext. 8130

E-mail: aPONCEM@correo.uaa.mx

Servicios

Área Pecuaria

- Mejoramiento genético
- Asesoría técnica

Venta de pie de cría de las siguientes especies y razas: Bovino Angus, Bovino Holstein, Ovino Black Bell y Conejo Nueva Zelanda

- Venta de Semen de cerdo línea materna y cárnica
- Venta de huevo de codorniz para consumo y huevo fértil.
 - Asesoría técnica en producción animal

- Asesoría técnica en determinación de costos de producción y administración de empresas pecuarias

Jefe de Área: M.V.Z. M.C. Dipl. Roberto Carlos Carrera Zermeño
 Jesús María, Aguascalientes, CCA-13, Tel. 910-74-00, Ext. 8122
 e-mail:rccarrera@correo.uaa.mx y rcarreraz@hotmail.com

Servicios

Área de Tecnología de Alimentos

- Se ofrecen estancias para capacitación en procesos de transformación de lácteos, panificación, frutas, hortalizas y carnes.
- Asesoría Técnica y Maquila

Jefe de Área: Dra. María Mayela Aguilar Romero
 Jesús María, Aguascalientes, CCA-11, Tel. 910-74-00, Ext. 8123
 e-mail:mmaguila@correo.uaa.mx

UNIDAD DE ATENCIÓN E INVESTIGACIÓN EN PSICOLOGÍA (UAIP)

Algunos de los servicios que se ofrecen son:

- Atención Psicológica Infantil (API).
- Atención Psicoterapéutica Psicoanalítica (APP).
- Clínica para la Regulación de Emociones (CRE).
- Clínica de Atención Psicológica a Víctimas de Violencia de Género en el contexto universitario (CAPSIVI).
- Atención psiquiátrica
- Programa de Intervención Breve para Adolescentes que inicial el consumo de alcohol y otras drogas. (PIBA)
- Programa de Bachillerato de Calidad y Calidez
- Evaluación Psicométrica.
- Cursos de extensión para niños, adolescentes y adultos.
- Renta de cámara Gesell.

También se llevan a cabo proyectos de investigación sobre desarrollo psicológico, prevención y tratamiento de adicciones.

Más información en:

<http://www.uaa.mx/centros/ccsh/dp/> , el Facebook Departamento de Psicología UAA o al 9 10 7400 ext. 7487 ó 57456

UNIDAD DE ATENCIÓN PSICOPEDAGÓGICA (UAPSIP)

Atención a niños (en edad escolar):

- Dificultades en el aprendizaje de la lecto-escritura.
- Dificultades en el razonamiento lógico-matemático.
- Optimización de recursos.
- Desarrollo psicomotriz.
- Desarrollo socio-afectivo.
- Desarrollo de habilidades intelectuales.
- Desarrollo de procesos actitudinales y valorales.

Atención a adolescentes (estudiantes de secundaria y bachillerato) y jóvenes universitarios:

Dificultades para el estudio.

- Hábitos de estudio.
- Estrategias para el estudio/aprendizaje.
- Desarrollo de habilidades intelectuales.
- Orientación vocacional/profesional.

Proyecto de vida personal y vocacional/profesional.

Atención a padres de familia:

- Apoyo a padres de familia para ayudar a los niños con dificultades en el aprendizaje.
- Apoyo a padres de familia para ayudar a los niños en tareas escolares.
- Talleres de Escuela para Padres.

Tel: 910-74-00 ext. 310

Edificio 4-C



Ubicación de los Servicios Generales

Auditorios

- Dr. Pedro de Alba, en CU
- Morelos, en Avenida de la Convención Sur
- Lic. Adolfo López Mateos, en Bachillerato, en Convención e Independencia, Bach. Oriente.
- Dr. Ignacio T. Chávez, en Unidad de Estudios Avanzados, en CU
- Dr. Alfonso Pérez Romo, en Unidad Médico Didáctica, en CU Zona Norte
- Ramón López Velarde, Edificio 19 de Junio, en el Jardín del Estudiante No. 1
- Ing. Javier Salazar Negrete, Edificio 202, en CU Zona Sur
- Profr. Salvador Cuéllar Romo, Ed. 2, en CC Agropecuarias

Bibliotecas

- Central CU, Zona Norte CU, CC Agropecuarias, Bachillerato Central y Ote., Campus Sur.

Cafetería y Restaurante

- Módulos 9, 47 y Zona Sur en CU y Unidad Médico Didáctica, en Zona Norte en CU, CC Agropecuarias y Bachilleratos.

Clínica de Estomatología

- Av. Universidad esquina Av. Aguascalientes Norte, Módulo 101

Clínica de Optometría

- Av. Universidad esquina Av. Aguascalientes Norte, Módulo 101

Clínica de Servicios Médicos

- Av. Universidad esquina Av. Aguascalientes Norte, Módulo 101

Hospital Veterinario de Pequeñas Especies

- Guadalupe González No. 603, Col. Primo Verdad

Depósito Dental

- Zona Norte en CU, Módulo 104

Estación Meteorológica

- Módulo 130 en CU y CC Agropecuarias

Fotocopiado, Papelería y Dulcería

- Caseta Poniente, CU Módulos 11, 6-A, 19, 49, 104, Biblioteca Central y Biblioteca Norte

Imprenta

- Departamento de Procesos Gráficos en CU, Módulo 127

Laboratorio de Cómputo

- Módulo 4, 6-A, 10, 25, 27, 30, 32, 54, 55, 57, 61, 110, 111, 112, 117, 202, 203, Centro de Ciencias Agropecuarias, Bachilleratos, Campus Sur, Biblioteca Central y Biblioteca Norte

Librería y Tiendas Universitarias

- Módulo 9 en CU
- Museo Nacional de la Muerte

Productos de la Posta

- Módulo 9 en CU, de lunes a viernes de 8:30 a 16:00 hrs.
- Edificio 9 en Centro de Ciencias Agropecuarias, de lunes a viernes de 8:30 a 15:00 hrs.

Radio Universidad

- Módulo 14 en CU

UAA TV

- Módulo "Pedro Rivas Cuéllar"

Banco

- Módulo 1-A



Calendario Académico y Administrativo

SEMESTRE ENERO - JUNIO

Examen de Admisión para Posgrados

Pre-registro	17 de Sept. al 19 de Oct. 2018
Entrega de Documentos	22 y 23 de Oct. 2018
Aplicación de Examen	3 de Nov. de 2018
Publicación de Aceptados	8 y 10 de Nov. de 2018
Inscripciones	7 al 11 de Enero
Inicio de Cursos	14 de Enero

Licenciaturas

Registro y pago de Carga Académica 2º semestres en adelante	
Normal	14 al 22 de Enero
Con sanción económica	23 de Enero al 8 de Febrero
Pago de Reinscripción	14 de Enero al 8 de Febrero
Inicio de Cursos	28 de Enero
Clausura de Cursos	8 de Junio
Exámenes Ordinarios	10 al 22 de Junio
Entrega de Resultados	1 de Julio

Bachillerato Internacional (6º sem.)

Registro de Carga Académica 2º semestres en adelante	
Normal	14 al 22 de Enero
Con sanción económica	23 de Enero al 8 de Febrero
Pago de Reinscripción	14 de Enero al 8 de Febrero
Inicio de Cursos	21 de Enero
Clausura de Cursos	1 de Junio
Exámenes Ordinarios	3 al 15 de Junio
Entrega de Resultados	24 de Junio

Último semestre carreras del Centro de Ciencias de la Salud (no Cultura Física)

Registro de Carga Académica 2º semestres en adelante	
Normal	14 al 22 de Enero
Con sanción económica	23 de Enero al 8 de Febrero
Pago de Reinscripción	14 de Enero al 8 de Febrero
Inicio de Cursos	14 de Enero
Clausura de Cursos	18 de Mayo
Exámenes Ordinarios	20 al 24 de Mayo
Entrega de Resultados	27 de Mayo

Bachillerato General e Internacional (2º y 4º Sem.)

Normal	14 al 22 de Enero
Con sanción económica	23 de Enero al 8 de Febrero
Pago de Reinscripción	14 de Enero al 8 de Febrero
Inicio de Cursos	28 de Enero

Clausura de Cursos	9 de Junio
Exámenes Ordinarios	10 al 22 de Junio
Entrega de Resultados	1 de Julio
Bachillerato General (6° sem.)	
Inicio de Cursos	21 de Enero
Clausura de Cursos	1 de Junio
Exámenes Ordinarios	3 al 15 de Junio
Entrega de Resultados	24 de Junio

SEMESTRE AGOSTO-DICIEMBRE

79

Examen de Admisión para Posgrados y Posbásicos

Pre-Registro Exam. de Admi.	8 de Abril al 9 de Mayo
Entrega de Documentos	13 y 14 de Mayo
Aplicación de Examen de Ad.	25 de Mayo
Publicación de Aceptados	1 y 6 de Julio
Inscripciones	29 de Julio
Inicio	5 de Agosto
Clausura	30 de Noviembre

Licenciatura

Pre-Registro	19 al 24 de Marzo
Entrega de Documentos	21 al 27 de Marzo
Aplicación de Examen de Ad.	18 y 19 de Mayo
Publicación de Aceptados	22 de Junio
Inscripciones	26 al 26 de Julio

Bachillerato General

Pre-Registro	8 al 14 de Mayo
Entrega de Documentos	16 y 17 de Mayo
Aplicación de Examen de Ad.	25 y 26 de Mayo
Publicación de Aceptados	22 de Junio
Inscripciones	22 al 26 de Julio

Bachillerato Internacional 3^{er} semestre

Pre-Registro	20 al 24 de Mayo
Entrega de Documentos	27 y 28 de Mayo
Aplicación de Examen de Ad.	24 al 28 de Junio
Publicación de Aceptados	26 de Julio
Inscripciones	29 de Julio

Todos los Niveles

Registro de Carga Acad. 2° sem. en adelante y 5° Bach. Internac.	
Normal	29 de Julio al 6 de Agosto
Con sanción económica	7 al 23 de Agosto
Pago de Reinscripción	29 de Julio al 23 de Agosto
Inicio de Cursos	12 de Agosto
Clausura de Cursos	30 de Noviembre

Exámenes Ordinarios	2 al 14 de Diciembre
Entrega de Resultados	6 de Enero de 2020

Últimos semestres Carreras del Centro de Ciencias de la Salud (no Cultura Física)

Inicio de Cursos	29 de Julio
Clausura de Cursos	16 de Noviembre
Exámenes Ordinarios	19 al 25 de Noviembre
Entrega de Resultados	26 de Noviembre

80

EXÁMENES EXTRAORDINARIOS Y A TÍTULO DE SUFICIENCIA

Solicitudes:

1^{er} Periodo

Solicitudes	1 al 5 de Julio
Aplicación	29 de Julio al 6 de Agosto
Entrega de Resultados	16 de Agosto

2^o Periodo

Solicitudes	6 al 20 de Enero de 2020
Aplicación	16 al 24 de Enero de 2020
Entrega de Resultados	5 de Febrero de 2020

6^o sem. Bachillerato General

Solicitudes	24 al 28 de Junio
Aplicación	1 al 6 de Julio
Entrega de Resultados	29 de Julio

Último sem. Carreras del Centro de Ciencias de la Salud

Solicitudes	28 y 29 de Mayo
Aplicación	30 y 31 de Mayo
Entrega de Resultados	3 de Junio

6^o sem. Bachillerato Internacional

Solicitudes	4 y 5 de Junio
Aplicación	6 y 7 de Junio
Entrega de Resultados	10 de Junio

Últimos semestres Carreras del Centro de Ciencias de la Salud

Solicitudes	27 y 28 de Noviembre
Aplicación	28 de Nov.al 2 de Dic.
Entrega de Resultados	3 de Diciembre

REVALIDACIONES

SEMESTRE ENERO - JUNIO

Posgrados

Entrega de Documentos	6 al 8 de Febrero
-----------------------	-------------------

Publicación de Resulta.	22 de Febrero
Inscripciones	25 y 26 de Febrero

Licenciaturas

Pre-Registro	17 de Dic. 2018 al 10 de Enero 2019
Entrega de Dctos.	8 al 11 de Enero
Publicación de Resulta.	1 de Febrero
Inscripciones	5 y 6 de Febrero

SEMESTRE AGOSTO - DICIEMBRE

81

Posgrados

Entrega de Documentos	26 al 29 de Agosto
Publicación de Resulta.	13 de Septiembre
Inscripciones	17 y 18 de Septiembre

Licenciaturas

Pre-Registro	3 al 25 de Julio
Entrega de Dctos.	23 al 26 de Julio
Publicación de Resulta.	16 de Agosto
Inscripciones	19 y 20 de Agosto

Bachillerato General

Pre-Registro	23 al 31 de Julio
Entrega de Dctos.	30 de Julio al 1 de Agosto
Publicación de Resultados	6 de Agosto
Inscripciones	7 y 8 de Agosto

POSGRADOS A INICIARSE EN ENERO DE 2020

Examen de Admisión para Posgrados

Pre-Registro Examen de Admisión	9 de Sept. al 11 de Octubre
Entrega de Documentos	14 y 15 de Octubre
Aplicación de Examen de Admisión	26 de Octubre
Publicación de Aceptados	14 de Diciembre
Inscripciones	6 al 10 de Enero de 2020
Inicio de Cursos	13 de Enero de 2020

PERIODO ACADÉMICO INTERSEMESTRAL

Primer Periodo	23 de Junio al 11 de Agosto
Segundo Periodo	15 de Dic. al 26 de Enero 2020

CURSOS ESPECIALES

SEMESTRE ENERO - JUNIO

Periodo Extensivo

Registro	7 de Enero al 8 de Febrero
Inicio	28 de Enero
Clausura	8 de Junio
Entrega de Resultados	1 de Julio

SEMESTRE AGOSTO - DICIEMBRE

Periodo Intensivo

Registro	17 de Junio al 5 de Julio
Inicio	24 de Junio
Clausura	10 de Agosto
Entrega de Resultados	14 de Agosto

Periodo Extensivo

Registro	29 de Julio al 30 de Agosto
Inicio	12 de Agosto
Clausura	30 de Noviembre
Entrega de Resultados	6 de Enero de 2020

EGRESADOS

Las fechas de registro y aplicación de examen de Egreso estarán sujetas al calendario nacional publicado por el CENEVAL

EGRESADOS DICIEMBRE 2018

Solicitud de Expedición de Título y Cédula	7 al 18 de Enero
Alumnos del C.C. de la Salud	5 al 8 de Febrero
Entrega de Títulos Junio 2019 (*)	

EGRESADOS JUNIO 2018

Solicitud de Expedición de Título y Cédula	10 al 21 de Junio
Alumnos del C.C. de la Salud	5 al 9 de Agosto
Entrega de Títulos Noviembre 2019 (*)	

EGRESADOS DICIEMBRE 2019

Solicitud de Expedición de Título y Cédula	6 al 17 de Enero 2020
--	-----------------------

* Fecha sujeta a cambio por causas ajenas a la Institución

VACACIONES

Primer Periodo	22 de Abril al 5 de mayo
Segundo Periodo	8 al 21 de Julio
Tercer Periodo	23 de Diciembre al 5 de Enero 2020

DÍAS FERIADOS

Enero	1 ^o
Febrero	4
Marzo	18
Abril	18, 19 y 20 (<i>Semana Santa</i>)
Mayo	1 ^o , 10, 15 y 23
Julio	19 (<i>Sólo personal sindicalizado</i>)
Agosto	15
Septiembre	16
Noviembre	2 y 19
Diciembre	2 y 25
Diciembre	17, 18, 19 y 20 (<i>en sustitución del 25 abril, 1^o de mayo, 25 de diciembre y 1^o de enero 2020</i>)

EXAMEN DE OPOSICIÓN INTERNA Y CONCURSO DE OPOSICIÓN EXTERNA

PRIMER PERIODO

Concurso de Oposición Interna de Profesores	4 al 8 de Marzo
Concurso de Oposición Externa*	
Solicitudes	11 al 15 de Marzo
Publicación de Convocatoria	18 de Mayo
Registro y entrega de Documentos por interesados a Sría. Gral.	20 al 30 de Mayo
Verificación de Exámenes	24 al 28 de Junio
Entrega de Dictámenes por las Comisiones	1 al 5 de Julio
Comunicación de Resultados a Interesados	5 al 9 de Agosto
Periodo de inconformidades	12 al 21 de Agosto
Comunicación definitiva de resultados	17 al 20 de Septiembre

* PARA INGRESAR EN ENERO DE 2020 COMO PROFESOR PRONUMERARIO.

SEGUNDO PERIODO

Concurso de Oposición interna de Profesores	17 al 20 de Septiembre
Concurso de Oposición Externa*	
Solicitudes	23 al 27 de Septiembre
Publicación de Convocatoria	9 de Noviembre
Registro y entrega de Documentos por interesados a Sría. Gral.	11 al 21 de Noviembre
Verificación de Exámenes	13 al 17 de Enero de 2020
Entrega de Dictámenes por las Comisiones	20 al 24 de Enero 2020
Comunicación de Resultados a Interesados	10 al 14 de Febrero 2020
Periodo de inconformidades	17 al 25 de Febrero 2020
Comunicación definitiva de resultados	23 al 27 de Marzo 2020

* PARA INGRESAR EN AGOSTO DE 2020 COMO PROFESOR PRONUMERARIO.



* Los Concursos de Oposición Externa, estarán sujetos a una revisión del Convenio PRODEP en el marco del Programa de Fortalecimiento de la Calidad Educativa (PFCE), por lo que en cualquiera de los dos periodos podrían modificarse o cancelarse la convocatoria respectiva.

EVALUACIÓN DEL PERSONAL ACADÉMICO

PRIMER PERIODO

Evaluación Bienal	Notificación de evaluación bienal	11 al 15 de Marzo
	Pre-evaluación con centros académicos	3 al 7 de Junio
	Recepción de documentos de escolaridad de numerarios.....	Hasta el 9 de Mayo
Evaluación de Profesores	Evaluación bienal con Comisión Ejecutiva	10 de Junio
	Entrega de resultados de evaluación bienal	1 de Julio
	Evaluación de Profesores por alumnos	6 al 24 de Mayo
	Reporte por Coordinadores de Academias	20 al 31 de Mayo
	Evaluación de Profesores por jefes de departamento	3 al 14 de Junio
	Entrega de result.de evaluación por alumnos y jefes de depto.	21 de Junio
Evaluaciones Pase a numerario	Evaluación de Profesores por Decano	17 al 28 de Junio
	Notificación de inicio del procedimiento de pase a numerario	6 al 9 de Mayo
Estímulo al Desempeño del Personal Docente	Recepción de documentos de escolaridad de pronomerarios	24 de Mayo
	Fecha probable de evaluación	10 de Junio
	Publicación de Convocatoria y Recepción de documentos	7 de Enero al 15 de Febrero
	Revisión de expedientes con méritos	4 al 15 de Marzo
	Evaluación de Comisiones Técnicas	18 al 22 de Marzo
	Validación de Estímulo al Desempeño del Personal Docente	25 de Marzo

SEGUNDO PERIODO

Evaluación Bienal	Notificación de evaluación bienal	23 al 27 de Septiembre
	Recepción de documentos de escolaridad de numerarios	Hasta el 1º de Noviembre
	Pre-evaluación de centros académicos	25 al 29 de Noviembre
Evaluación de Profesores	Evaluación bienal en Comisión Ejecutiva	13 de Enero de 2020
	Entrega de resultados de evaluación bienal	3 de Febrero de 2020
	Evaluación de Profesores por alumnos	28 de Octubre al 15 de Nov.
	Reporte por Coordinadores de Academia	11 al 22 de Noviembre
	Evaluación de Profesores por jefes de departamento	25 de Noviembre al 6 de Dic.
Pase a numerario	Entrega de result.de evaluación por alumnos y jefes de depto.	14 de Diciembre
	Evaluación de Profesores por el Decano	9 al 14 de Diciembre
	Notificación de inicio de pase a numerario	7 al 11 de Octubre
	Recepción de documentos de escolaridad de pronomerarios	25 de Octubre
	Fecha probable de evaluación	11 de Noviembre



Control y Seguimiento Docente

El Departamento de Control y Seguimiento Docente, tiene como objetivo principal, apoyar a las áreas académicas para contribuir al logro de una docencia de calidad, desarrollando sistemas de evaluación del personal académico, basados en criterios objetivos y homogéneos para su ingreso, permanencia y promoción, de acuerdo con los fines y requerimientos institucionales.

Para el cumplimiento de dicho objetivo, realiza diversas actividades, dentro de las cuales se encuentran: la Evaluación Bienal o de la trayectoria docente, la Evaluación al Desempeño Profesional Docente (Evaluación de Profesores por alumnos, reporte de actividades de miembros de academia, Jefes de Departamento y Decanos), los Programas de: Estímulos al Desempeño del Personal Docente, Estímulos al Desempeño de los Técnicos Académicos y Carrera Docente, el Seguimiento de Año Sabático y la Acreditación de Cursos de Actualización del Área Disciplinar de los de Profesores.



Deportes

El Departamento de Deportes forma parte de la Dirección General de Servicios Educativos y es el responsable de la formación física integral de los universitarios, mediante el desarrollo de programas físico deportivos, que fomentan hábitos de vida saludable, la recreación, la excelencia competitiva e integración de los factores. Su objetivo principal es consolidar la estructura básica organizativa para el fomento de las actividades deportivas.

Algunas de las actividades deportivas que se imparten son:

- Atletismo
- Bádminton
- Banda de Guerra
- Baloncesto
- Béisbol
- Defensa personal y derechos para mujeres
- Entrenamiento funcional
- Fútbol Americano

- Físicoconstructivismo
- Fútbol Soccer
- Gimnasia
- Handball
- Karate Do
- Le parkour
- Montañismo
- Natación
- Pilates
- Tae Kwon Do
- Spinning
- Softbol
- Tenis
- Tenis de Mesa
- Tochito Bandera
- Voleibol
- Voleibol de playa
- Zumba

Estos cursos no se forman para prácticas competitivas, sino para brindar a los estudiantes un bienestar físico-mental. Se cuenta con más de 26 disciplinas diferentes y con más de 30 instructores capacitados en sus respectivos deportes. Actualmente cerca de dos mil alumnos participan en actividades físico-recreativos con regularidad.

En el aspecto competitivo se cuenta con equipos representativos en 13 disciplinas deportivas; tanto en deportes individuales como de conjunto. Todos nuestros equipos participan en:

- Ligas Deportivas (Liga ABE, (Asociación de Baloncesto Estudiantil) Liga TELMEX), Liga Estatal Universitaria.
- Ligas Universitarias y Liga de Campeones
- Torneos Relámpago
- UNIVERSIADA, convocada por el Consejo Nacional del Deporte de la Educación (CONDDE), en sus diferentes fases: estatal, regional y nacional.
- Eventos especiales

El Departamento de Deportes también ofrece programas dirigidos al personal de la UAA y público en general como:

- Escuelas de Iniciación deportiva POLLITOS (cada semestre).
- Curso de verano para niños (mes de julio).
- Cursos de Natación.
- Cursos de Gimnasio Universitario.
- Cursos de Extensión Universitaria.
- Liga interna deportiva, estudiantil y trabajadores.
- Programa de Promoción Deportiva a través de los Centros Académicos.

Para mayores informes el Departamento de Deportes está ubicado en la Edificio Académico administrativo planta baja, el horario es de 08:00 a 20:00 horas, de lunes a viernes. El teléfono es 910-74-39 y 910-74-00 ext. 36516.

DEPARTAMENTO DE APOYO A LA FORMACIÓN INTEGRAL

PROGRAMA INSTITUCIONAL DE LENGUAS EXTRANJERAS

Es un programa institucional además de ser un requisito de titulación que permite al estudiante contribuir a su formación integral. Tiene como objetivo: Coadyuvar en la formación integral de los estudiantes de nivel pregrado a través del aprendizaje de una lengua extranjera para facilitarles su inserción en la vida laboral, cultural, académica, social y económica desarrollando capacidades que respondan a los diversos contextos en donde se desenvuelven.

PROGRAMA INSTITUCIONAL DE FORMACIÓN HUMANISTA

Es un programa institucional con el que cuenta la Universidad, además de ser un requisito de titulación que permite al estudiante contribuir a su formación integral, además de su perfil profesional. Su objetivo es: Coadyuvar a que el estudiante desarrolle la conciencia personal, la social y la natural para que resignifique su forma de ser y estar en este momento histórico de su vida, y contribuya responsable y propositivamente a mejorar su entorno a partir de su actuación profesional pertinente, emprendedora y ética.

PROGRAMA INSTITUCIONAL DE PRÁCTICAS PROFESIONALES

Es un requisito de titulación y es la oportunidad para que el alumno entre en contacto con el ambiente laboral, desarrolle sus habilidades y refuerce sus conocimientos.

Cuyo objetivo es: Contribuir a la formación de estudiantes capaces de interactuar con su entorno actuando como agentes de cambio desde una visión humanística, crítica, con sentido de adaptación e innovación en congruencia con los aprendizajes obtenidos en el ámbito académico a través de la vinculación efectiva con los sectores social y productivo.

PROGRAMA INSTITUCIONAL DE SERVICIO SOCIAL

Es un requisito de titulación y se define como la serie de actividades previamente organizadas en las que el estudiante universitario se desprende de él mismo para dar lo mejor de sí a los demás y se enfoca en mejorar los sectores sociales más vulnerables. Por lo anterior debe realizarse con un espíritu desinteresado y buscando siempre ayudar a los sectores más desprotegidos, a través del cumplimiento eficaz y responsable de 500 horas por parte del estudiante, en acciones de ayuda a los que más lo necesitan, participando en proyectos debidamente aprobados.

PROGRAMA EMPRENDEDORES

El Programa Emprendedores dentro de la comunidad universitaria tiene la finalidad de despertar y desarrollar el espíritu emprendedor, las habilidades de liderazgo y potencial como creativos e innovadores. Dirigido a los emprendedores preocupados por mejorar su entorno a través de la generación de proyectos que contribuyan al desarrollo sustentable de Aguascalientes, México y el mundo completo. Con ideas de negocios y proyectos empresariales innovadores con alternativas de empleo que favorezcan a la sociedad a través del Entrenamiento Emprende UAA, Asesorías para el Desarrollo del Plan de Negocios, Talleres y Vinculación con Instituciones públicas.



Publicaciones de la UAA

IMPRESAS

- Física Manual De Practicas De Laboratorio 6ed 2reimp
- La Lechuza Extraviada. Desencuentros. Reformas Educativas Y Magistario
- Solastalgia
- ¿Es Útil Formar Investigadores De La Educación? Alumnos Y Profesores: Diez Investigaciones Sobre Su Vida En La Escuela
- Confectionery From Artisanal To Technology
- Rio Memorioso. Obra Reunida 2ed
- Las Avenidas Del Cielo. Muestrario Poético De Aguascalientes Y Guanajuato

- Religiosas Católicas En La Ciudad De Aguascalientes: Una Mirada Sociocultural Desde Los Relatos De Vida
- Resignificar El Mestizaje Tierra Adentro
- Estrategias Y Cultura De La Pyme Mexicana: Compitiendo En Un Mercado Global
- Octavio Mestre. Obra Incompleta. Carta A Los Mexicanos
- Miradas Y Reflexiones
- Los Poetas Que Cayeron Del Cielo
- Estudio Sobre La Tristeza
- Los Sonidos Del Agua
- Humanismo, Identidad, Educación, Autonomía. Columnas Editoriales Y Discursos
- Diario De Lo Deshabitado
- Zombies. Humanismo Y Universidad
- Territorios
- Sur De La Noche
- Mis Cuentos Preferidos Y Otros Relatos
- Conmoción, Contemplación Y Mutación. Tiempo Y Narración En El Cine Contemporáneo
- Cuatro Perspectivas Del Aprendizaje Y La Práctica Musical A Nivel Superior
- El Mundo Es Todo Lo Que Acaece. Ri Nik' Ulwachitäj Chi Ruwach' Ulew
- Constitución Política De Aguascalientes. Reflexiones Jurídicas Tras Un Rumbo Centenario
- La Princesa Chiquichurri
- Una Visión Pragmática De La Ética Ambiental
- La Cultura En Las Organizaciones Empresariales
- Literatura Mundial Teoría, Lecturas Y Ejercicios 3ed 5reimp
- Centro Vacío. Simbolo Y Vida De María Angélica Álvarez Icaza
- El Efecto De La Orientación Estratégica En La Pymes De Aguascalientes
- Una Ciudad Noble Y Lógica Las Propuestas De Carlos Contreras Elizondo Para La Ciudad De México
- Destellos Arquitectónicos En Aguascalientes.
- Sincretismo Iconográfico En La Arquitectura Religiosa De Chiapas.
- Entrepreneurship, Culture, Finance And Economic Development In Mexican Small Business.
- El Efecto De La Orientación Estratégica De Las Pymes De Aguascalientes

REVISTAS IMPRESAS

- Revista Docere 18
- Revista Docere 19
- Revista Caleidoscopio 38
- Revista Euphyía 21
- Revista Pirocromo 15

- Revista Pirocromo 16

ELECTRÓNICAS

- Casa sustentable para comunidades vulnerables
- Defensorías universitarias iberoamericanas
- Biotecnología vegetal o Toxicología. Dos caminos a la excelencia
- Revista Docere 18
- Humanismo y universidad. Una introducción para zombies
- ¿Es útil formar investigadores de la educación?
- Destellos arquitectónicos en Aguascalientes
- Entrepreneurship, culture, finance and economic development in Mexican Small Business 91
- Origen: Destino. Para la historia de las familias mexicanas
- Gestión de marca y propiedad intelectual
- Estudios sobre la tristeza
- Centro vacío. Símbolo y vida de María Angélica Álvarez Icaza
- Las avenidas del cielo
- Diario de lo deshabitado
- Conmoción, contemplación y mutación
- Constitución política de Aguascalientes
- Los sonidos del agua
- El efecto de la orientación estratégica de las PyMES de Aguascalientes
- Sur de la noche
- Una visión pragmática de la ética ambiental
- La microempresa en América Latina
- Cuatro perspectivas de aprendizaje y la práctica musical a nivel superior
- El mundo es todo lo que acaece
- Responsabilidad social organizacional y sustentabilidad
- Humanismo, identidad, educación, autonomía
- La cultura en las organizaciones empresariales
- La forma del universo pdf
- La forma del universo e-Book
- Convergencias del Diseño y de la Construcción. Alteraciones antrópicas en la ciudad y el medio ambiente. Conservación, sustentabilidad, complejidad e interdisciplina en la investigación
- Historias de familias y representaciones genealógicas
- Genealogía e Historia de la Familia
- Catálogo ilustrado de plantas útiles de la Sierra del Laurel, Aguascalientes
- Biodiversidad de la Estación Biológica Agua zarca
- Aproximaciones interpretativas multidisciplinarias en torno al arte y la cultura
- La justicia criminal local novohispana
- Talentos universitarios
- Elecciones bajo nuevas reglas. Cambios y continuidades en los comicios locales. México 2016

- Noventa y nueve
- La práctica musical efectiva: revisión de literatura, resultados de investigación
- Marihuana. Acciones nocivas y potencial terapéutico. Una introducción para zombies
- Fundamentos de estrés oxidativo celular
- Aguascalientes. La influencia de los años constitucionalistas
- Tardes y adelfas
- Poesía mexicana
- Poesía mexicana
- Diez relatos militares de la Revolución Mexicana de Gonzalo Hernández Jáuregui
- Para la diversión y para la utilidad pública 24 días de corridas
- Religiosas católicas en la ciudad de Aguascalientes
- Migración y transgresiones
- Contexto y diseño
- Personas mayores y espacios públicos
- Actividades de emprendimiento en las empresas del noroeste de México
- Democracia y conocimiento IMAC-UAB

REVISTAS DIGITALES

- Revista Docere 18
- Revista Docere 19
- Revista Caleidoscopio 38
- Revista Euphyia 21
- Revista Pirocromo 15
- Revista Pirocromo 16



Numeralia Institucional

MATRÍCULA **POR PROGRAMA EDUCATIVO** Número y Tipos de Estudio

93

CARRERAS	ALUMNOS
DOCTORADO	
- Arte y Cultura	5
- Arquitectura	3
- C. Administrativas	13
- C. Ámbitos Antrópicos	11
- Ciencias Biológicas (Directo)	23
- Ciencias Biológicas	37
- Estudios Socioculturales	23
- Derecho	4
- Investigación Educativa	7
- Psicología	8
- C. Apl. y Tecnología	7
MAESTRÍAS	
- Administración	36
- Arte	27
- Ciencias-Área Biotecnología Vegetal y Toxicología	22
- C. Comp., Matemáticas Aplicadas	14
- C. Opción Agronómicas y Veterinarias	16
- Impuestos	16
- Informática y Tecnologías Computacionales	15
- Planeación Urbana	18
- Int. Producción Pecuaria	3
- Investigación Sociales y Humanidades	16
- Investigación Educativa	12
- Rehabilitación Visual	17
- Investigación en Psicología	16
ESPECIALIDADES DE HOSPITAL	
- Anestesiología	33
- Cardiología	8
- Cirugía General	27
- Enf. Med. del Enfermo en Edo. Crítico	6
- Gineco-Obstetricia	46
- Medicina Interna	34
- Medicina Familiar	68

- Pediatría.....	25
- Traumatología y Ortopedia.....	17
- Med. Enf. Ped. Edo. Crítico.....	2
- Imagen Diagnóstica y Terapéutica.....	12
- Urg. Med. Quirúrgica.....	16
- HH Oncología Pediatría.....	1

LICENCIATURA

- Administración de Empresas.....	602
- Administración de la Producción y Servicios.....	165
- Administración Financiera.....	350
- Admón. y Gestión Fiscal de PYMES.....	207
- Agronegocios.....	157
- Arquitectura.....	366
- Artes Cinemat. y Audiovisual.....	109
- Artes Escénicas: Actuación.....	74
- Asesoría Psicopedagógica.....	177
- Biología.....	203
- Biotecnología.....	190
- Ciencias Ambientales.....	41
- Ciencias Políticas y Administración Pública.....	174
- Comercio Electrónico.....	138
- Comercio Internacional.....	229
- Comunicación e Información.....	188
- Comunicación Organizacional.....	158
- Contador Público.....	718
- Cultura Física y Deporte.....	165
- Derecho.....	702
- Diseño de Interiores.....	160
- Diseño de Moda en Indumentaria y Textiles.....	296
- Diseño Gráfico.....	283
- Diseño Industrial.....	288
- Docencia del Francés y Español como Lenguas Extranjeras....	128
- Docencia del Idioma Inglés.....	204
- Economía.....	161
- Enfermería.....	528
- Estudios del Arte y Ges. Cult./ Ciencias del Arte y Ges. Cultural.....	129
- Filosofía.....	71
- Gestión Turística.....	131
- Historia.....	115
- Informática y Tec. Comp.....	187
- Ing. Automotriz.....	305
- Ing. Biomédica.....	323
- Ingeniero en Bioquímica.....	203
- Ingeniero en Electrónica.....	137
- Ing. en Alimentos/Ing. Agroindustrial.....	140
- Ing. en Computación Inteligente.....	202
- Ing. en Diseño Mecánico.....	104
- Ing. en Manufactura y Automat. Industrial.....	117

- Ing. en Energías Renovables	143
- Ingeniero Industrial Estadístico	189
- Ing. Robótica	245
- Ingeniero en Sistemas Computacionales	567
- Ingeniero Civil	382
- Ingeniero Agrónomo	145
- Letras Hispánicas	161
- Logística Empresarial	407
- Matemáticas Aplicadas.....	69
- Médico Cirujano	782
- Médico Estomatólogo	425
- Médico Veterinario Zootecnista	439
- Mercadotecnia	427
- Música	92
- Nutrición	262
- Optometría	147
- Psicología	394
- Químico Farmacobiológico/Análisis Químico-Biológicos	374
- Relaciones Industriales	360
- Sociología	69
- Terapia Física	164
- Trabajo Social	183
- Urbanismo	130

EDUCACIÓN MEDIA

- Bachillerato Central	1,400
- Bachillerato Oriente	2,426
- Bachillerato Internacional.....	48

MATRÍCULA

POR NIVEL EDUCATIVO

Estudiantes

CICLO ESCOLAR 2017 - 2018

POBLACIÓN FORMAL	20,124
• Doctorado	141
• Maestría	228
• Licenciatura	15,881
• Bachillerato	3,874
– Especialidades en Hospital	295

DESERCIÓN Y RETENCIÓN ENERO-JUNIO 2018

NIVEL	DESERCIÓN	RETENCIÓN
	%	%
– Licenciatura	0.68	99.32
– Enseñanza Media	0.47	99.53

EFICIENCIA TERMINAL (Junio 2018)

EGRESADOS/INGRESADOS		DES.	RET.
NIVEL	EGRESADOS	%	%
– Licenciatura (1,702 generaciones)	47,173	45.92	54.08
– Técnico Superior (68 generaciones)	1,346	40.47	59.53
– Técnico Medio (53 generaciones)	1,848	51.12	48.88
TITULADOS/EGRESADOS		TIT/ ING.	TIT/ EGRE.
NIVEL	TITULADOS	%	%
– Licenciatura (1,702 generaciones)	44,230	50.70	93.76
– Técnico Superior (68 generaciones)	828	36.62	61.52
– Técnico Medio (53 generaciones)	1,525	40.33	82.52

APROBACIÓN Y REPROBACIÓN ENERO-JUNIO 2018

LICENCIATURA	No.	%
Aprobaron	10,996	73.96
Reprobaron:		
– Una materia	2,087	14.04
– Dos o tres materias	1,192	8.02
– Cuatro o más materias	592	3.98
EDUCACIÓN MEDIA	No.	%
Aprobaron	3,137	82.21
Reprobaron:		
– Una materia	360	9.43
– Dos o tres materias	218	5.71
– Cuatro o más materias	101	2.65

DEMANDA REAL CUBIERTA POR LA INSTITUCIÓN (CICLO 2018 - 2019)

NIVEL	SOLICITUDES	INSCRIPCIONES	%
– Posgrado	186	116	62.37
– Licenciatura	10,386	3,753	36.14
– Educación Media	1,783	1,265	70.95

DEMANDA POTENCIAL DE EDUCACIÓN SUPERIOR SATISFECHA EN EL ESTADO (CICLO 2018 - 2019)

– Lugares ofrecidos por la UAA Nivel licenciatura y técnico superior	4,445
– Bachilleres egresados de las preparatorias del estado y zona de influencia	16,121
Demanda Cubierta	27.57%



Personal Académico

El plantel está constituido por 1,872 maestros que se dividen:

– Tiempo completo	385
– Medio tiempo	133
– Asignatura	1,354

Género:

- Masculino	1,087
- Femenino	785

Nivel académico:

- Doctorado	289
- Maestría	740
- Especialidad	10
- Licenciatura	795
- Técnico	19
- Otros estudios	19

Distribución:

- Ciencias Agropecuarias	56
- Ciencias Básicas	296
- Ciencias de la Ingeniería	26
- Ciencias de la Salud	264
- Ciencias del Diseño y de la Construcción	236
- Ciencias Económicas y Administrativas	227
- Ciencias Empresariales	25
- Ciencias Sociales y Humanidades	373
- De las Artes y la Cultura	90
- Educación Media	279



Personal Administrativo

La planta administrativa de la Universidad está formada por 1,357 personas divididas en:

- Confianza	666
- Sindicalizados	691

Género:

- Masculino	737
- Femenino	620

Nivel Académico:

- Doctorado	9
- Maestría	111
- Especialidad	18
- Licenciatura	402
- Técnico	58
- Bachillerato	422
- Otros	337

Distribución:

- Rectoría	25
- Secretaría General	126
- Finanzas	98

- Planeación y Desarrollo	93
- Docencia de Pregrado	40
- Investigación y Posgrado	27
- Servicios Educativos	105
- Difusión y Vinculación	88
- Infraestructura Universitaria	431
- Contraloría Universitaria	8
- Centro de Ciencias Agropecuarias	71
- Centro de Ciencias Básicas	47
- Centro de Ciencias de la Ingeniería	5
- Centro de Ciencias de la Salud	76
- Centro de Ciencias del Diseño y de la Construcción	18
- Centro de Ciencias Económicas y Administrativas	14
- Centro de Ciencias Empresariales	5
- Centro de Ciencias Sociales y Humanidades	32
- Centro de las Artes y la Cultura	14
- Centro de Educación Media	34



Investigación

La Universidad Autónoma de Aguascalientes otorga recursos propios a los proyectos de investigación y cuando se trata de proyectos de gran envergadura, gestiona apoyos financieros externos.

El promedio de proyectos en proceso en el 2018 fue de 211.

ÁREA	PROYECTOS POR SEMESTRE	
	Primero	Segundo
Ciencias Agropecuarias		
- Agrícola	7	7
- Alimentos	3	3
- Pecuaria	8	6
Ciencias Básicas		
- Biológicas	15	14
- Biomédica Básica	10	9
- Biotecnología	10	9
- Ingeniería	9	8
- Informática	10	10
- Fisiología y Farmacología	3	3
- Toxicología	8	8
- Matemáticas	12	12
Ciencias de la Salud		
- Epidemiología Clínica	2	2
- Biomédicas Básicas	9	7
- Salud Pública	-	-
- Biotecnología	1	1
Ciencias del Diseño y de la Construcción		
- Arquitectura	3	3
- Ingeniería Civil	6	3
- Urbanísticas	5	5

– Diseño	2	3
Ciencias Económicas y Administrativas		
– Económicas y Administrativas	18	17
Ciencias Sociales y Humanidades		
– Desarrollo Poblacional	2	2
– Educativas	13	12
– Estudios Culturales	13	13
– Históricas	9	8
– Sociología Industrial y del Trabajo	2	2
– Independientes	24	23
Centro de las Artes y la Cultura		
– Letras Hispánicas	3	3
– Educativas	4	3
Ciencias Empresariales		
– Económicas y Administrativas	2	3
– En Alimentos	1	-
Ciencias de la Ingeniería		
– Ingeniería	5	5
Total	219	202



Planta Física

La UAA posee las siguientes construcciones:

– Módulos	193
– Aulas	512
– Talleres:	
• De idiomas	3
• De especialidades	50
– Laboratorios:	
• De computación	62
• De especialidades	170
– Cubículos:	
• Administrativos	509
• Docentes	713

Estas construcciones suman un total de 197,259m²; también existe un total de 190,886m² de áreas verdes, 96,112m² de áreas para estacionamiento; el área deportiva cuenta con 53,815m², y la reserva ecológica “La Mezquitera” con una superficie de 28,010m².

Además cuenta con las siguientes edificaciones:

- Gómez Portugal
- 19 de Junio
- Martínez de León
- Auditorio Morelos
- Escuela de Música
- Escuela de Artes Escénicas
- Escuela de Cine y Artes Audiovisuales



Ingresos y Egresos Reales 2018

INGRESOS

CONCEPTO	\$	%
* PROPIOS		
– Servicios académicos	39'108,984.96	2.19
– Matrícula	11'838,479.62	0.66
– Colegiatura	224'151,146.73	12.53
ACTIVIDADES EDUCACIONALES	12'962,236.86	0.72
OTROS	206'257,987.50	11.53
SUB-TOTAL	494'318,835.67	27.64
* SUBSIDIOS		
GOBIERNO FEDERAL	882'303,801.62	49.34
GOBIERNO ESTATAL	411'735,985.98	23.02
SUB-TOTAL	1,294'039,787.60	72.36
TOTAL	1,788'358,623.27	100.00

EGRESOS

	\$	%
SERVICIOS PERSONALES	1,135'094,169.80	67.76
MATERIALES Y SUMINISTROS	69'816,612.98	4.17
SERVICIOS GENERALES	195'111,143.53	11.65
TRANSFERENCIAS A FIDEICOMISOS, MANDATOS, CONTRATOS Y DONATIVOS	157'311,528.59	9.39
AYUDAS SOCIALES	110'360,443.71	6.59
OTROS GASTOS Y PÉRDIDAS EXTRAORDINARIAS	7'433,567.93	0.44
TOTAL	1,675'127,466.54	100.00



Presupuesto 2019

INGRESOS

	\$	%
* PROPIOS	373'162,532	22.90
- Matrícula	10'184,194	0.62
- Colegiaturas	188'818,542	11.58
- Derechos a Examen	6'709,339	0.41
- Certificados y Revalidaciones	5'391,176	0.33
- Incorporación de Escuelas	2'401,494	0.15
- Ingresos Posgrados	7'505,775	0.46
- Venta de Bienes y/o Servicios	114'164,844	7.00
- Recuperaciones Fondos Especiales	37'987,168	2.33
APORTACIONES Y SUBSIDIOS	1,256'703,199	77.10
- Gobierno Federal	849'587,919	52.13
- Gobierno Estatal	407'115,280	24.98
TOTAL	1,629'865,731	100.00

EGRESOS

	\$	%
SERVICIOS PERSONALES	1,196'230,978	73.39
MATERIALES Y SUMINISTROS	76'317,827	4.68
SERVICIOS GENERALES	1,757'989,222	10.92
BIENES MUEBLES E INMUEBLES	3'500,000	0.21
TRANSFERENCIAS, ASIGNACIONES, SUBSIDIOS Y OTRAS AYUDAS	110'827,704	6.80
INVERSIONES FINANCIERAS	65'000,000	3.99
TOTAL	1,629'865,731	100.00

Directorio de la Universidad Autónoma de Aguascalientes 2019



ÁREAS	EDIFICIO	TELÉFONOS	EXT.	DIRECCIÓN E-MAIL
CONMUTADOR –Operadora	Caseta Oriente	(01 449) 910-74-00	275 599	
RECTORÍA	Av. Universidad No. 940, Edificio Académico Administrativo, Piso 11			
Rector Dr. en C. Francisco Javier Avelar González –Recepción		910-74-10 910-74-09	10013	javier.avelar@correo.uaa.mx
Secretario Particular Mtra. Alma Rosa Briceño Torres –Asistente –Recepción –Oficina de Atención a la Comunidad Universitaria	Piso 11	910-74-08 910-74-08 910-74-00 910-92-68	10012 10012 10014 10015	abriceno@correo.uaa.mx atencionrectoria@correo.uaa.mx
Departamento de Comunicación y Relaciones Públicas MCEA. Lilia Ivette Miranda Cueto	Piso 3	910-74-01	10112	ivette.miranda@edu.uaa.mx

ÁREAS	EDIFICIO	TELÉFONOS	EXT.	DIRECCIÓN E-MAIL
-Recepción		910-74-01	10112	
-Diseñador de Página Web		910-74-05	10117	
-Sección de Protocolo y Eventos		910-74-04	10119	
-Sección de Fotografía		910-74-05	10114	
-Sección de Información		910-74-03	10116	
-Sección de Comunicación Interna		910-74-02	10122	
Departamento de Análisis Financiero y Control de Gestión	Piso 11			
MEAP. Enrique Jiménez de la Hoya		910-92-62	10212	ejdelahoya@correo.uaa.mx
SECRETARÍA GENERAL	Av. Universidad No. 940, Edificio Académico Administrativo, Piso 10			
M. en Der. Const. J. Jesús González Hernández		910-74-20	20012	jjgonzal@correo.uaa.mx
-Recepción		914-62-26		
-Secretaria Particular		910-74-00	20002	
-Encargado de Promoción y Control Docente			20013	
-Encargado de Comisión Ejecutiva Universitaria		910-74-00	20014	
-Asistente Financiero		910-74-00	20015	
Depto. de Archivo General	Módulo 56			
Dra. Marcela López Arellano		910-74-28	20112	mlopeza@correo.uaa.mx
-Sección Archivo de Concentración		910-74-28	20114	

–Sección Procesamiento de Información		910-74-28	20116	
–Sección Archivo Histórico	Módulo 62	910-74-00	147	
–Bóveda			20113	
Depto. de Control Escolar	Módulo 1-A			
Mtra. Imelda Jiménez García		910-74-22	20212	ijimenez@correo.uaa.mx
		910-74-23	20216	
–Asistente Técnico		910-74-00	20219	
–Asuntos Escolares		910-74-24	20217	
–Encargado de Certificación		910-74-23	20216	
–Sección Control de Carreras		910-74-25	20218	
–Sección de Certificados y Títulos		910-74-00	20214	
–Sección de Revalidaciones y Esc. Incorporadas		910-74-26	20215	
–Información de Asuntos Escolares		910-74-24	20217	
	Av. Universidad No. 940, Edificio			
	Académico Administrativo, Piso 1			
Depto. de Recursos Humanos				
M.D.O. Maricela Quezada Mendoza		910-74-19	20312	mquezada@correo.uaa.mx
–Encargado de Control Docente		910-74-18	20316	
–Sección de Nómina y Retribuciones		910-74-17	20317	
–Encargado de Nóminas		910-74-11	20319	
–Encargado de Control de Asistencias		910-74-12	20320	
–Encargado de Honorarios		910-74-76	20323	
–Sección de Seguridad Social y Prestaciones Sociales		910-74-00	20325	

ÁREAS	EDIFICIO	TELÉFONOS	EXT.	DIRECCIÓN E-MAIL
–Encargado de Seguridad Social		910-84-28	20329	
–Encargado de Prestaciones Sociales		910-74-00	20327	
–Sección de Desarrollo Integral		910-74-15	20331	
–Encargado de Capacitación		910-74-13	20332	
–Sección de Selección y Contratación	Piso 4	910-74-16	20337	
–Asistente Técnico	Módulo 55	910-74-00	142	
Depto. Jurídico	Av. Universidad No. 940, Edificio Académico Administrativo, Piso 10			
Lic. Sandra Verónica Velasco Hernández		910-74-00	7427 y 20412	svelasco@correo.uaa.mx
–Sección de Asuntos Laborales			7427 y 20412	
–Sección de Asuntos Admvos. y Legislación Universitaria			7427 y 20412	
–Encargado de Apoyo Técnico Normativo			7427 y 20412	
DIRECCIÓN GENERAL DE DIFUSIÓN Y VINCULACIÓN	Av. Universidad No. 940, Edificio Académico Administrativo, Piso 9			
Dr. en MKT. José Trinidad Marín Aguilar		910-74-50	30012	jtmarin@correo.uaa.mx
		910-74-51	30012	
– Asistente Financiero		910-74-52	30013	
Depto. de Difusión Cultural	Piso 9			
L.A.E. Elvia Farfán Rosas		910-74-00	30112	elvia.farfán@edu.uaa.mx

Encargado de Eventos Culturales		910-74-00	30113	maranjim@correo.uaa.mx
Encargado de Museos y Galerías	19 de junio	910-74-00	30118	japadill@correo.uaa.mx
Depto. Editorial	Av. Universidad No. 940, Edificio Académico Administrativo, Piso 9			
M. en Ed. Martha Esparza Ramírez		910-74-54	30212	mespar@correo.uaa.mx
Sección de Comercialización		910-74-00	30213	
Sección de Producción		910-74-00	30214	
Librería Universitaria	Módulo 9	910-74-00	235	libreria@correo.uaa.mx
Depto. de Extensión Académica	Piso 9			
M. en Ed. Claudia Beatriz Cardona Esparza		910-74-53	30312	ccardona@correo.uaa.mx
Asistente		910-74-58	30313	
Extensión Universitaria		910-74-56	30314 y 30318	extension@correo.uaa.mx
Educación Continua		910-74-00	30315	cursosuaa@hotmail.com
Atención a empresas		910-74-00	30316	erperez@correo.uaa.mx
Diplomados		910-74-00	30319	ttrillo@correo.uaa.mx
Unidad de Extensión Académica	Av. Guadalupe González s/n Edificio 222, Cuarto Piso	910-74-00	9339	extension@correo.uaa.mx
Educación Continua a Distancia		910-74-00	580 y 581	educadis@correo.uaa.mx
Nodo SINED		910-74-00	581	ajqueza@correo.uaa.mx
Cursos de idiomas		910-74-00	582	idiomas@correo.uaa.mx
Videoconferencias	Módulo 15, Aula B	910-74-88	7488	njhernan@correo.uaa.mx
Centro de Educación de Adultos	Edificio 19 de Junio	910-74-00	7253	extension@correo.uaa.mx

ÁREAS	EDIFICIO	TELÉFONOS	EXT.	DIRECCIÓN E-MAIL
Coordinación académica de diplomados culturales	Av. Universidad No. 940, Edificio Académico Administrativo, Piso 5	910-74-00	30320	lorena.olvera@edu.uaa.mx
Depto. de Radio y Televisión	Unidad de Televisión Módulo Pedro			
M.D.O. Gabriela Hermosillo de la Torre	Rivas Cuéllar	910-92-60	9260	ghermosi@correo.uaa.mx
Asistente			9261	
Sección de Producción		910-74-00	422	
Sección de Mantenimiento y Diseño			425	
Sección de Noticias			421	
Master de TV			423 y 426	
Sección de Radio	Módulo 14	912-15-88/910-74-55	7455	
		910-74-59	7459	
Sección de Información		910-74-00	421	
Sección de Videoteca	Módulo 16	910-74-00	424	
Depto. de Vinculación	Av. Universidad No. 940, Edificio Académico Administrativo, Piso 5			
Lic. Jorge Alvarado Reyna		910-74-31	30512	jorge.alvarado@edu.uaa.mx
Asistente		910-74-31	30512	
Jefe de Sección de Vinculación		910-74-00	30513	blopez@correo.uaa.mx
Encargado de Proyectos		910-74-00	30515	ramartin@correo.uaa.mx

Encargado de Bolsa de Trabajo	139-32-56 y 910-74-00	30514	emilio.ruelasr@edu.uaa.mx
Incubadora de Empresas	910-74-00	30522 y 30523	bolsatrab@correo.uaa.mx
Administración de servicios	139-32-53	238	jverdin@correo.uaa.mx
Encargado de Servicios Concesionados	139-32-55	30518 y 30516	
Encargado de Tiendas Universitarias	910-74-00	30521 y 30519	
		30518	jhernanll@correo.uaa.mx

**DIRECCIÓN GENERAL DE DOCENCIA
DE PREGRADO**

M. en ME. Juan José Shaadi Rodríguez	Av. Universidad No. 940, Edificio		
-Asistente	Académico Administrativo, Piso 8		
Depto. de Control y Seguimiento Docente	Piso 4		
M. en ITC. Ubaldo Muñoz López		910-74-30	31012 jjshaadi@correo.uaa.mx
Depto. de Desarrollo Curricular		910-74-00	31012 vmacias@correo.uaa.mx
M. en Ed. Martha Cecilia Moreno Virgen			
Depto. de Evaluación Educativa	Piso 8		
Dra. Lilia Beatriz Cisneros Guzmán		910-74-36	7436 umunioz@correo.uaa.mx
-Sección Evaluación de Programas Educativos			
-Sección de Seguimiento de Egresados		910-74-34	31212 mcmorenovirgen@yahoo.com.mx
-Encargada de Exámenes de Egreso			
Depto. de Innovación Educativa			
Mtro. Francisco Martínez Alemán		910-74-35	31312 lbcisner@correo.uaa.mx
- Sección de Tecnologías Educativas		910-74-35	31317
		910-74-00	31316
		910-74-00	31313 mncervan@correo.uaa.mx
		910-74-00	31512 frmartin@correo.uaa.mx
			31513 ati.innovacion@edu.uaa.mx

ÁREAS	EDIFICIO	TELÉFONOS	EXT.	DIRECCIÓN E-MAIL
- Sección de Diseño de Estrategias de Aprendizaje			31515	azucena.murillo@edu.uaa.mx
- Sección de Desarrollo de Materiales Educativos			31514	karla.saucedo@edu.uaa.mx
- Asistente			31515	
- Asistente			31514	
Depto. de Formación y Actualización Académica Piso 4				
LAP. Jesús Martínez Ruiz Velasco		910-74-00	31412	martine@correo.uaa.mx
-Sección de Planeación de Cursos			7489	dbperez@correo.uaa.mx
-Sección de Proyectos Académicos			7489	mhguerre@correo.uaa.mx
DIRECCIÓN GENERAL DE FINANZAS	Av. Universidad No. 940, Edificio 222, Primer Nivel			
C.P. y M.F. Natalia Magdaleno Ramírez		910-74-80	32012	nmagdalen@correo.uaa.mx
		910-74-79		
-Asistente		910-74-78	32013	
Área de Préstamos Personales	Módulo 1-A			
C.P. y E.P.R.E Lourdes Patricia González Hernández		910-74-00	32014	lpgonza@correo.uaa.mx
Depto. de Cajas				
C.P. y M.I. María del Carmen Martínez López		910-74-00	243	cmartine@correo.uaa.mx
-Área de Ingresos y Egresos		910-74-77	7477	
-Unidad Médico Didáctica	Módulo 101	910-74-00	248	

Depto. de Compras y Almacén	Av. Universidad No. 940, Edificio 222, Primer Nivel			
Lic. Beatriz Elizabeth Rivera de Loera		910-74-84	32212	brivera@correo.uaa.mx
–Área de Licitaciones		910-74-84/910-74-85		
			32213 y 32217	
–Área de Adquisiciones		9-10-74-86	32214 y 32215	
			32216 y 32218	
–Área de Recepción de Mercancía	Módulo 127	910-74-00	251	
–Área de Almacén		910-74-00	247	
Depto. de Contabilidad	Av. Universidad No. 940, Edificio 222, Primer Nivel			
C.P. Ilda Leticia González Serna		910-74-81	32312	ilgonzal@correo.uaa.mx
			32314	
			32317	
Depto. de Control de Bienes Muebles e Inmuebles	Módulo 127			
M. en Admón. Anargelia García Silva		910-74-00	32412	agarcia@correo.uaa.mx
Depto. de Control Presupuestal	Av. Universidad No. 940, Edificio 222, Primer Nivel			
Lic. Ma. Magdalena Pedroza Sánchez		910-74-83	32512	mpedroza@correo.uaa.mx
Departamento de Presupuesto y Administración Financiera	Primer Nivel			
M.A. Claudia Eugenia Martínez Herrera		910-92-69	32612y 32613	cemartinez@correo.uaa.mx

ÁREAS	EDIFICIO	TELÉFONOS	EXT.	DIRECCIÓN E-MAIL
DIRECTOR GENERAL SUSTITUTO DE LA DIRECCIÓN GENERAL DE INFRAESTRUCTURA UNIVERSITARIA	Av. Universidad No. 940, Edificio Académico Administrativo, Piso 7			
M.I. Alberto Palacios Tiscareño		910-74-90	33012	apalacios@correo.uaa.mx
–Asistente Técnico			33012	
–Asistente Administrativo			33013	
Depto. de Construcciones	Piso 7			
Arq. José Aguilar Martínez		910-74-94	33112	jaguimar@correo.uaa.mx
		910-74-95		
–Asistente		910-74-94	33113	
–Sección de Presupuestos		910-84-27	33116	
–Área de compras		910-74-00	33115	
–Sección de Control de Obra		910-74-00	33118	
–Sección de Proyectos		910-74-00	33120	
Encargado de Despacho del Depto. de Mantenimiento	Módulo 125			
Lic. Roberto Alejandro Ortega Martínez		910-74-00	281	raortega@correo.uaa.mx
–Sección de Mantenimiento de Equipo Electrónico	Módulo 127	910-74-00	272	
–Sección de Mantenimiento de Equipo de Óptica y Electromecánica		910-74-91	7491	
–Sección de Mantenimiento de Muebles				

e Inmuebles	Módulo 125	910-74-96	7496	
–Sección de Mantenimiento Eléctrico y Fontanería		910-74-92	7492	
Depto. de Servicios Generales	Av. Universidad No. 940, Edificio Académico Administrativo, Piso 3			
Arq. Jorge Enrique Suárez del Real García		910-74-97	33412	jesuarez@correo.uaa.mx
–Programa Institucional de Protección Ambiental		910-74-00	33014 y 33016	
–Sección de Mensajería y Correspondencia	Caseta Oriente	910-74-00	274	
Depto. de Procesos Gráficos	Módulo 127			
L.D.G. Eduardo Jonatán Rangel		910-74-93	7493	edrangel@correo.uaa.mx
–Sección de Diseño y Fotomecánica				
–Sección de Prensa y Terminados				
Depto. de Transportes				
LAQB. Mario Alberto Murillo Martínez		910-74-98	7498	amuril@correo.uaa.mx
Depto. de Vigilancia	Caseta Ote. Estac.			
Sr. Gustavo Díaz Navarro		910-74-99/912-39-33	33612	gdiaznav@correo.uaa.mx
–Sala de Monitoreo (vigilancia)	Edif. J. Jesús Gómez Portugal	910-74-00	7204	
DIRECCIÓN GENERAL DE INVESTIGACIÓN Y POSGRADO	Av. Universidad No. 940, Edificio Académico Administrativo, Piso 6			
Dra. en Admón. María del Carmen Martínez Serna		910-74-40	34012	mcmartin@correo.uaa.mx
–Asistente		910-74-40	221 y 34013	

ÁREAS	EDIFICIO	TELÉFONOS	EXT.	DIRECCIÓN E-MAIL
Depto. de Apoyo a la Investigación	Piso 5			
Dr. Marcelo de Jesús Pérez Ramos		910-74-42	34112	marcelo.perez@edu.uaa.mx
–Área de Investigación y Divulgación Científica		910-74-43	34113	
–Área de Proyectos Académicos		139-32-50	34115	
Depto. de Apoyo al Posgrado	Piso 6			
M. en C.E. Ma. Guadalupe Valdés Reyes		910-74-44	34212	mgvaldes@correo.uaa.mx
–Área de Posgrados			34216	
–Diseño y Evaluación Curricular		910-74-00	34216	
–Sección de Difusión		910-74-00	34214	
–Sección de Implementación y Atención a Estudiantes		910-74-00	34215	
–Sección de Evaluación		910-74-00	34217	
Depto. de Intercambio Académico				
Dra. Gabriela Citlali López Torres		910-74-47	34312	gclopto@correo.uaa.mx
–Sección de Intercambio Académico		910-74-00	34313	
DIRECCIÓN GENERAL DE PLANEACIÓN Y DESARROLLO	Av. Universidad No. 940, Edificio 222, Primer Piso			
M. en Admón. José Antonio Martínez Murillo		910-74-60	35012	jamartin@correo.uaa.mx
		910-74-74		
–Proyectos PFCE		910-74-61	35013	

Depto. de Estadística Institucional	Primer Piso			
C. Juliana del Rosario Aguilar Valdes		910-74-64	35112	jaguilar@correo.uaa.mx
Depto. de Proyectos Institucionales				
L.A.E. Josefina Almeida Reynoso		910-74-62	35412	jalmeida@correo.uaa.mx
–Programas Presupuestarios (PP’s)		910-74-69	35416	
–Presupuesto Basado en Resultados (PBR)		910-74-00	35414	
–Encargado de la Unidad de Estudios Avanzados		910-74-63	7463	
–Encargado del Edificio Polivalente (Dr. Luis Manuel Macías López)		910-74-00	168	
–Aulas de C.U.		910-74-00	35413	
Depto. de Gestión de Calidad				
L.A.E. José Israel Salado López		910-74-65	35512	jsalado@correo.uaa.mx
Depto. Evaluación del Desempeño Presupuestal				
I.S.C. Juan Manuel Arriaga Moreno		910-74-66	35212	marriaga@correo.uaa.mx
Depto. de Redes y Telecomunicaciones	Módulo 55			
I.S.C. Abraham Rodríguez Méndez		910-74-00	163	armendez@correo.uaa.mx
–Sección de Red Institucional		910-74-71	7471	
–Sección de Soporte de Equipo PC		910-74-72	7472	
–Sección de Soporte y Normatividad Tecnológica		910-74-70	7470	
–Administración de Conmutador		910-74-00	108	
–Operadoras de Telefonía	Caseta Oriente	910-74-00	275 y 599	

ÁREAS	EDIFICIO	TELÉFONOS	EXT.	DIRECCIÓN E-MAIL
Depto. de Sistemas				
I.S.C. Antonio Díaz de León Ramírez		910-74-00	35612	adiaz@correo.uaa.mx
DIRECCIÓN GENERAL DE SERVICIOS EDUCATIVOS	Av. Universidad No. 940, Edificio Académico Administrativo, Planta Baja			
Dr. Raúl Franco Díaz de León		910-92-63	36012	rfrancod@correo.uaa.mx
–Asistente			36012	
Depto. de Apoyo a la Formación Integral	Planta Baja			
M. en E. Silvia Vanessa Martín Gómez		910-74-32	36312	svmartin@correo.uaa.mx
			36313	
–Sección de Competencias de Desarrollo Académico		910-74-33	36314	
–Sección de Apoyo al Egreso		910-74-00	36318	
–Programa Emprendedores		910-74-00	151	
–Programa de Prácticas Profesionales		910-74-00	36320	
–Programa de Formación Humanista		910-74-33	36315	
–Programa Institucional de Lenguas Extranjeras		910-74-00	36316 y 36317	
–Programa de Servicio Social		910-74-00	36319	
Depto. de Deportes				
L.E.I. Edgar Cornejo Zapata		910-74-39	36512 y 36515	ecornejo@correo.uaa.mx
		910-74-00	36516	

Depto. de Información Bibliográfica

M. en D.U. María Arellano Palacios

Módulo 56

910-74-00 36112 marella@correo.uaa.mx

910-74-45

910-74-00 36112

910-74-45 223 y 9415

910-74-00 223 y 9413

–Asistente

–Sección de Servicio al Público

–Sección de Selección y Adquisición

–Sección de Procesos Técnicos

–Sección de Biblioteca Virtual

–Sección de Servicios Informáticos

–Biblioteca Central 222

–Biblioteca Norte 224

–Aula DHI de la Biblioteca Norte 36114

–Biblioteca de Bachillerato 225

–Biblioteca del C. C. Agropecuarias 36120

Módulo 7 CCA

Biblioteca Campus

–Biblioteca del Campus Sur 9560

Biblioteca Bach.

–Biblioteca de Bachillerato Oriente 7118

Av. Universidad No. 940, Edificio

Académico Administrativo, Planta Baja

Depto. de Orientación Educativa

M. en E. Martha Elena Gámez Oliva

910-74-37 36412 megamez@correo.uaa.mx

–Orientadores 36412

–Tutorías 36414

ÁREAS	EDIFICIO	TELÉFONOS	EXT.	DIRECCIÓN E-MAIL
Área de Crédito y Becas L.A.E. Blanca Gabriela Pedroza Delgado	Planta Baja	910-74-00 910-74-82	36212 36214 y 36213	creditoybecas@correo.uaa.mx
CENTRO DE CIENCIAS AGROPECUARIAS (CCA)				
Decano del Centro Dr. en Farm. Raúl Ortiz Martínez Recepción Decanato	Jesús María, Ags. CCA-1A	910-74-00	50012 50012	rortiz@correo.uaa.mx
Secretario Administrativo L. en MKT Javier Martín Valtierra Santacruz Asistente		910-74-00	50007 50013	jmvalti@correo.uaa.mx
Secretario de Docencia de Pregrado Dr. en C. Pec. Teódulo Quezada Tristán		910-74-00	50008	tquezada@correo.uaa.mx
Secretario de Investigación y Posgrado Dr. en Geogr. Antonio de Jesús Meráz Jiménez		910-74-00	50009	ajmeraz@correo.uaa.mx
Depto. de Ciencias Veterinarias Dr. Luis Fernando Cisneros Guzmán Secretaria Laboratorio de Nutrición Animal	CCA-1A	910-74-00	50355 50355 50206	fcisneros@correo.uaa.mx
Depto. de Ciencias Agronómicas M. en C. Jesús Martín Fuantos Mendoza	CCA-1A	910-74-00	50255	jfuantos@correo.uaa.mx

Secretaria			50255	
Laboratorio de Suelos		910-74-00	50156	
Secretaria			50155	
Depto. de Ciencias de los Alimentos	CCA-1A			
Dra. en T. A. Laura Eugenia Pérez Cabrera		910-74-00	50305	leperez@correo.uaa.mx
Secretaria			50305	
Laboratorio de Control de Calidad de Alimentos			50306	
Taller de Ingeniería			50307	
-Área Administrativa Posta Zootécnica	CCA-9	910-74-00	50405	eacosta@correo.uaa.mx
-Área Agrícola	CCA-9		50406	aponcem@correo.uaa.mx
-Área Pecuaria	CCA-13		50408	rcarreraz@correo.uaa.mx
-Área de Tecnología de Alimentos	CCA-11		50407	mmaguila@correo.uaa.mx
	Calle Guadalupe González 603			
-Hospital Veterinario de Pequeñas Especies	Col. Primo Verdad			clinvet@correo.uaa.mx
M.V.Z. Armando Moreno Sala		914-75-35		amorenos@correo.uaa.mx
Biblioteca C.C.A.	CCA-7	910-74-00	36120	
Laboratorio de Cómputo del CCA	CCA-1		50016	
CENTRO DE CIENCIAS BÁSICAS				
Decano del Centro	Módulo 202			
M. en C. José de Jesús Ruíz Gallegos		910-84-00	51012	jjruiz@correo.uaa.mx
Secretario Administrativo				

ÁREAS	EDIFICIO	TELÉFONOS	EXT.	DIRECCIÓN E-MAIL
C.P. Rebecca Reynoso Pedroza Asistente		910-84-02 910-74-00	8402 331	rreynoso@correo.uaa.mx
Secretario de Docencia de Pregrado				
M. en C. María del Carmen Montoya Landeros		910-84-03	51008	mcmontoy@correo.uaa.mx
Secretario de Investigación y Posgrado				
Dr. Rogelio Salinas Gutiérrez		910-74-00	51004	rsalinas@correo.uaa.mx
Depto. de Biología				
Biol. Luis Delgado Saldivar		910-84-04	8404	ldelgads@correo.uaa.mx
–Laboratorio de Ecología		910-74-00	347	
–Laboratorio de Biología	Módulo 20	910-74-00	332	
–Colección Zoológica	Módulo 132	910-84-05	8405	
–Colección Micología	Módulo 131	910-74-00	346	
–Herbario		910-74-00	334	
Depto. de Estadística	Módulo 30			
M. en C. Luis Alejandro Escobar López		910-84-06	51205	laescob@correo.uaa.mx
–Laboratorio de Estadística	Módulo 204	910-74-00	51206	
–Laboratorio de Estadística	Módulo 52	910-74-00	349	
Depto. de Fisiología y Farmacología	Módulo 202			
Dr. Bruno Antonio Marichal Cancino		910-74-00	51255	bruno.marichal@correo.uaa.mx
–Laboratorio de Fisiología y Farmacología	Módulo 23	910-84-07	8407	
–Laboratorio de Fisiología y Farmacología	Módulo 29	910-84-08	8408	

–Laboratorio de Estudios Ambientales	Módulo 52	910-84-21	8421	
–Laboratorio de Toxicología	Módulo 202	910-74-00	345	
–Laboratorio de LAINUS “T”	Módulo 203	910-74-00	367	
–Lab. Neurofisiología	Módulo 202	910-84-23	51258 y 51259	
–Lab. Neuroinmunoendocrinología		910-84-23	51256 y 51257	
Depto. de Ingeniería Bioquímica				
Mtro. Jorge Martín Alferez Chávez	Módulo 36	910-84-10	8410	jmalfere@correo.uaa.mx
–Laboratorio de Ing. Bioquímica		910-84-09	51305	
–Laboratorio de Biotecnología	Módulo 202	910-84-26	8426	
–Laboratorio de Bioquímica	Módulo 117	910-74-00	339	
Depto. de Matemáticas y Física	Módulo 26			
Mtra. Ana Bertha Campos González		910-84-11	51355	acampos@correo.uaa.mx
–Laboratorio de Matemáticas	Módulo 27	910-74-00	333	
Depto. de Microbiología	Módulo 20			
Mtra. en Ed. Zully Venecia Macías Durón		910-84-12	51405	zvmacias@correo.uaa.mx
–Laboratorio de Inmunología	Módulo 202	910-84-24	8424	
–Laboratorio de Microbiología	Módulo 204-A	910-74-00	320	
–Laboratorio de Microbiología	Módulo 204-B	910-74-00	366	
Depto. de Morfología	Módulo 203			
Mtra. María Guadalupe del Carmen Cornejo Amador		910-74-00	51455	mgcornejo@correo.uaa.mx
–Laboratorio de Morfología	Módulo 22	910-84-13	8413	
–Laboratorio Ciencias Morfológicas	Módulo 202	910-84-25	8425	
–Lab. Biología Celular y Tisular	Módulo 203	910-74-00	342	

ÁREAS	EDIFICIO	TELÉFONOS	EXT.	DIRECCIÓN E-MAIL
–Lab. Histología	Módulo 204	910-74-00	51453	
Depto. de Química	Módulo 202			
Mtro. José Gonzalo Muñoz Andrade		910-84-14	51505	jgmunan@correo.uaa.mx
–Laboratorio de Ingeniería Genética	Módulo 23	910-84-15	8415	
–Laboratorio de Química	Módulo 29	910-84-16	8416	
–Laboratorio de Química	Módulo 31	910-74-00	350	
–Laboratorio de Biotecnología y Funcionalidad de Alimentos	Módulo 23	910-74-00	357	
–Laboratorio de Química Organometálica	Módulo 117	910-74-00	730	
–Laboratorio de Biología Molecular de Plantas y Toxicología Acuática	Módulo 60	910-84-20	8420	
–Unidad de Biotecnología	Módulo 207	910-74-00	365	
–Laboratorio de Análisis Instrumental	Módulo 202	910-74-00	348	
Depto. de Sistemas de Información	Módulo 26			
Dr. en C. Carlos Argelio Arévalo Mercado		910-84-17	51555	carevalo@correo.uaa.mx
–Laboratorio de Informática	Módulo 55	910-74-00	336	
–Lab. de Sistemas de Información	Módulo 203	910-74-00	344	
Depto. de Sistemas Electrónicos	Módulo 202			
Dr. Arturo Elías Ramírez		910-84-22	51605	aeliasr@correo.uaa.mx
–Laboratorio de Electrónica	Módulo 57	910-84-18	8418	
–Lab. Cómputo Sist. Electrónicos	Módulo 54	910-74-00	338	

-Lab. Comunic./Instrumentación y Control	Módulo 117	910-74-00	340	
Depto. de Ciencias de la Computación	Módulo 61			
Dra. en C.M Esp. I.A. Eunice Esther Ponce de León Senti		910-74-00	51155	eponce@correo.uaa.mx
-Laboratorio Señal Satelital	Módulo 61	910-84-19	51156	
-Lab. Inteligencia Artificial	Módulo 203	910-74-00	343	
Bioterio	Módulo 138	153-23-25		
CENTRO DE CIENCIAS DE LA INGENIERÍA	Av. Prol. Mahatma Gandhi # 6601			
Decano del Centro	Col. El Gigante, Ejido Arellano CP 20340			
M. en C. Luis Enrique Arámbula Miranda	Módulo 7	910-74-00	52012	arambula@correo.uaa.mx
- Auxiliar Departamentos			9511	
Secretario Administrativo				
M. en C. Alfonso Vela Rivera		910-74-00	9512	avela@correo.uaa.mx
Secretario Académico				
Dr. Edgar López Delgadillo		910-74-00	9519	elopezd@correo.uaa.mx
Departamento Ingeniería Automotriz				
Ing. José Carmen Zapiain Salinas		910-74-00	9513	jczapia@correo.uaa.mx
Departamento Ingeniería Biomédica				
M. en C. Felipe de Jesús Rizo Díaz		910-74-00	9515	frizo@correo.uaa.mx
Departamento Robótica				
M. en Ing. Elec. Jorge Alberto Salinas Martínez		910-74-00	9517	jasalinas@correo.uaa.mx

ÁREAS	EDIFICIO	TELÉFONOS	EXT.	DIRECCIÓN E-MAIL
CENTRO DE CIENCIAS DE LA SALUD				
Decano del Centro Dr. Jorge Prieto Macías	Módulo 101	910-84-30 y 910-84-31	53012	jprieto@correo.uaa.mx
Secretario Administrativo M. en Admón. Claudia Mónica Martínez Esparza		910-84-32	8432	cmonmar@correo.uaa.mx
Secretario de Docencia y Pregrado Dr. Sergio Ramírez González		910-84-35	8435	sramirez@correo.uaa.mx
Secretario de Investigación y Posgrado Dra. Ma. del Carmen Terrones Saldivar		910-84-33	8433	mcterron@correo.uaa.mx
Departamento de Terapia Física Dr. Jorge Luis López Rodríguez	Módulo 107-A	910-84-36	8436	jlopez@correo.uaa.mx
Departamento de Enfermería Mtro. Juan Pablo Gómez Cardona	Módulo 105	910-84-37	8437	jpgomezcc@correo.uaa.mx
Departamento de Estomatología Dra. Lizbeth Díaz Alfaro	Módulo 101	910-84-38	8438	ldiazal@correo.uaa.mx
Departamento de Medicina Dr. Salvador Salazar Gama	Módulo 107-A	910-84-40	8440	ssalazar@correo.uaa.mx
Departamento de Optometría M.C.O. Ricardo Mosqueda Villalobos	Módulo 101	910-84-41	8441	rmosqued@correo.uaa.mx

Depto. de Cultura Física y Salud Pública	Módulo 107			
Dr. José de Jesús Hernández Palacios		910-84-34	8434	jjhernan@correo.uaa.mx
Depto. de Nutrición	Módulo 105			
Mtra. Carolina Arroyo Solorzano		910-74-00	53355	carroyo@correo.uaa.mx
Unidad Médico Didáctica	Módulo 101			
Dr. Cesar Ramírez Ruelas		910-74-00	53505	cramirez@correo.uaa.mx
Clínica de Servicios Médicos		910-84-45/910-84-44	8444 y 8445	
Área Administrativa U.M.D.				
C.P. José Antonio Navarro Jiménez		910-74-00	404 y 405	janavar@correo.uaa.mx
Archivo Clínico		910-74-00/910-84-29	411 y 8429	
Trabajo Social		910-74-00	406	
Clínica de Estomatología		910-84-39	8439	
Clínica de Optometría		910-74-00	403	agarciac@correo.uaa.mx
Óptica		910-84-42	8442	
Clínica de Rehabilitación Física	Módulo 213	910-92-67	412 y 9267	
Sistema Universitario de Atención Prehospitalaria (S.U.A.P.)	Caseta Poniente	910-74-00	911	
Universidad Saludable		910-74-00	53513	mcrodju@correo.uaa.mx
Unidad Médica de Bachillerato Central		914-71-74/912-23-10	18112	ezcalu@hotmail.com
Servicio Médico Preparatoria Oriente		910-74-00	7125	

ÁREAS	EDIFICIO	TELÉFONOS	EXT.	DIRECCIÓN E-MAIL
CENTRO DE CIENCIAS DEL DISEÑO Y DE LA CONSTRUCCIÓN	Módulo 108			
Decano del Centro M. en Fil. Omar Vázquez Gloria		910-84-50 910-84-51	54012	ovazquez@correo.uaa.mx
–Coordinación de Maestrías	Módulo 108	910-74-00	54014	
–Laboratorio de Cómputo	Módulo 112	910-84-47	8447	
Secretario Administrativo Mtra. Laura Reyes Tiscareño	Módulo 108	910-74-00	54013	lreyes@correo.uaa.mx
Secretaria Académica de Pregrado M.D.I. María Gabriela Gómez Valdez		910-74-00	54014	ggomez@correo.uaa.mx
Secretario de Investigación y Posgrado Dr. Ricardo Arturo López León		910-74-00	54014	ralopez@correo.uaa.mx
Depto. de Arquitectura Mtro. Ernesto Martínez Quezada	Módulo 108	910-74-00	54205	e.martinezq@edu.uaa.mx
Depto. de Diseño de Interiores Dr. Mario Ernesto Esparza Díaz de León		910-74-00	54455	mario.esparza@edu.uaa.mx
Depto. de Diseño Industrial L.D.I. Maribel Herrera Salas		910-74-00	54155	mherrera@correo.uaa.mx
Depto. de Ingeniería Civil Mtra. Ma. Guadalupe Lira Peralta		910-74-00	54255	mglima@correo.uaa.mx

–Lab. de Mecánica de Suelos y Materiales	Módulo 34	910-84-57	8457	
Depto. de Diseño de Moda	Módulo 108			
Mtra. Juana Adriana Camarillo González		910-74-00	54305	jacamari@correo.uaa.mx
–Laboratorio de Fotografía	Módulo 106	910-74-00	433	
Depto. de Diseño Gráfico	Módulo 108			
M. en D.E.S. Ma. del Socorro Lilia Pallás Guzmán		910-74-00	54355	mspallas@correo.uaa.mx
Depto. de Urbanismo				
Mtro. Oscar Gutiérrez Navarro		910-74-00	54405	ogutiern@correo.uaa.mx
CENTRO DE CIENCIAS ECONÓMICAS Y ADMINISTRATIVAS	Módulo 32			
Decano del Centro				
Dra. en Admón. Sandra Yesenia Pinzón Castro		910-84-60	371 y 55012	sypinzon@correo.uaa.mx
Secretario Administrativo				
M. en Fiscal Virginia Guzmán Díaz de León		910-84-62	8462	vguzman@correouaa.mx
–Área de Presupuestos		910-84-69	8469	
Secretario de Docencia de Pregrado				
M. en ESC Gabriel Leija Escamilla		910-84-65	8465	gleija@correo.uaa.mx
Secretario de Investigación y Posgrado				
Dr. en Merc. Gonzalo Maldonado Guzmán		910-74-00	379	gmaldona@correo.uaa.mx
Depto. de Administración				
M. en A. David Carrillo López		910-74-00	55105	deptoadmonuaa@outlook.com
Cubículos de Profesores		910-74-00/910-84-73	375 y 8473	

ÁREAS	EDIFICIO	TELÉFONOS	EXT.	DIRECCIÓN E-MAIL
Depto. de Contaduría				
M. en Imp. Jorge Humberto López Reynoso		910-84-67	55155	jhlopezr@correo.uaa.mx
Cubículos de Profesores		910-74-00/910-84-70	373 y 8470	
Despacho Fiscal	Unidad de Vinculación Universitaria	910-74-00	378	
	Planta Baja			
	Módulo 32			
Depto. de Economía				
Dr. Rubén Macías Acosta		910-84-68	55205	ruben.macias@edu.uaa.mx
Cubículos de Profesores		910-74-00	374	
Depto. de Finanzas				
Dr. Alfonso Martín Rodríguez		910-84-64	55255	amartinr@correo.uaa.mx
Cubículos de Profesores		910-90-75	9075	
Depto. de Mercadotecnia				
Dra. en C.A. Elena Patricia Mojica Carrillo		910-84-71	55305	epmojica@correo.uaa.mx
Cubículos de Profesores		910-90-74	9074	
Depto. de Recursos Humanos				
M. en Ing. Zaida Antonieta Mora Álvarez		910-84-72	55355	zamora@correo.uaa.mx
Cubículos de Profesores		910-90-73	9073	
Depto. de Turismo	Módulo 32			
M. en AGH José Gabriel de la Rosa Ponce		910-84-66	55405	jgdelaro@correo.uaa.mx

Cubículos de Profesores		910-90-76	9076
Laboratorio de Turismo	Módulo 107-B	910-74-00	372

Av. Prol. Mahatma Gandhi # 6601
Ejido Arellano, CP 20340
Módulo 7

CENTRO DE CIENCIAS EMPRESARIALES

Decano del Centro

M. en Imp. Salvador de la Cruz Torres		910-74-00	56012	sdlcruz@correo.uaa.mx
Asistente		910-74-00	56012	

Secretario Administrativo

Lic. Juana María Zapata Mares		910-74-00	56007	jmzapata@correo.uaa.mx
Asistente			56013	

Secretario de Docencia de Pregrado

Dr. Carlos Eduardo Romo Bacco		910-74-00	56008	ceromo@correo.uaa.mx
-------------------------------	--	-----------	-------	----------------------

Depto. de Agronegocios

Dr. Javier Eduardo Vega Martínez		910-74-00	56101	jevega@correo.uaa.mx
----------------------------------	--	-----------	-------	----------------------

Depto. de Comercio Electrónico

Dr. Miguel Ángel Montalvo Vivanco		910-74-00	56151	mmontal@correo.uaa.mx
-----------------------------------	--	-----------	-------	-----------------------

Biblioteca Campus Sur

Módulo 3	910-74-00	9560
----------	-----------	------

Redes Campus Sur

Módulo 10	910-74-00	9571
-----------	-----------	------

CENTRO DE CIENCIAS SOCIALES Y HUMANIDADES

Decano del Centro

Módulo 8

ÁREAS	EDIFICIO	TELÉFONOS	EXT.	DIRECCIÓN E-MAIL
Mtra. María Zapopan Tejeda Caldera		910-84-80	57012	mztejeda@correo.uaa.mx
–Recepción		910-84-80	57012	
–Laboratorio de Cómputo	Módulo 6-A	910-84-97	8497	
–Asistente de Difusión	Módulo 8 P.B.	910-84-88	8488	
–Maestría en Investigaciones Sociales y Humanísticas (PNPC)	Módulo 6 P.B.	910-84-90	8490	
Secretario Administrativo	Módulo 8 P.B.			
Lic. Bernardo Guerrero Góngora		910-84-78/910-90-79	8478 y 9079	bguerre@correo.uaa.mx
Secretario de Docencia de Pregrado				
Dr. Gustavo Muñoz Abundes		910-84-77	8477	gmuñoza@correo.uaa.mx
Secretario de Investigación y Posgrado				
Dr. Alfredo López Ferreira		910-84-76	8476	alopezf@correo.uaa.mx
Depto. de Ciencias Políticas y Administración Pública	Módulo 8 P.A.			
Mtra. Brisa Herminia Campos Aceves		910-74-00	304	bhcampos@correo.uaa.mx
Depto. de Comunicación	Módulo 7			
Mtra. Mayra Guadalupe Cortez Acosta		910-84-75	57155	mgcortez@correo.uaa.mx
Depto. de Derecho	Módulo 8A-PA			
Mtro. José Luis Eloy Morales Brand		910-84-82	8482	lemorales@correo.uaa.mx
	Héroe de Nacozari			
	Palacio de Justicia	916-36-20		

–Despacho Jurídico Universitario	Esq. López Mateos			
–Doctorado Interinstitucional en Derecho (PNPC)	Módulo 8A-PA	910-84-82	8482	
Depto. de Educación	Módulo 13			
Dr. César Gerardo Zavala Peñaflo		910-84-87 y 910-84-94	8487 y 8494	cgzavalap@correo.uaa.mx
–Maestría en Investigación Educativa (PNPC)		910-84-85	8485	
–Doctorado en Investigación Educativa (PNPC)		910-84-96	8496	
–Unidad de Atención Psicopedagógica	Módulo 4	910-74-00	310	
Depto. de Filosofía	Módulo 6-PA			
Mtro. Juan José Lariz Durón		910-84-93	8493	jjlariz@correo.uaa.mx
Depto. de Historia	Módulo 8-PA			
Dra. Miriam Herrera Cruz		910-84-81	8481	mherrerac@correo.uaa.mx
Depto. de Idiomas	Módulo 211 CAADI			
Mtra. Wendy del Socorro Moya Jiménez		910-84-89	8489	wsmoya@correo.uaa.mx
–Laboratorio de Idiomas	Módulo 211 CAADI	910-74-00	306	
Depto. de Psicología	Módulo 212			
Dra. Alicia Edith Hermsillo de la Torre		910-84-91	57455	aehermo@correo.uaa.mx
–Unidad de Atención e Investigación en Psicología		910-74-87	57456	
–Doctorado Interinstitucional en Psicología (PNPC)			7448	
Depto. de Sociología y Antropología	Módulo 6-PB			
Dra. Olivia Sánchez García		910-74-00	303	osanchez@correo.uaa.mx
–Recepción		910-84-84	8484	
Depto. de Trabajo Social	Módulo 8A-PB			

ÁREAS	EDIFICIO	TELÉFONOS	EXT.	DIRECCIÓN E-MAIL
Lic. Rosa María Morán Gutiérrez –Centro Universitario de Desarrollo Comunitario (CUDECO)	Palo Alto del Municipio El Llano, Ags.	910-84-92 (01) 496-967-33-77	57555	rmoran@correo.uaa.mx
CENTRO DE LAS ARTES Y LA CULTURA	Módulo 214			
Decano del Centro M. en RSM José Luis García Rubalcava		910-74-00	58012	jlgarcia@correo.uaa.mx
Secretario Administrativo M. en D.N. Rosa Imelda Díaz Figueroa		910-74-00	58007	ridiaz@correo.uaa.mx
Secretario Académico Mtro. Julio Vázquez Valls		910-74-00	58008	javazquez@correo.uaa.mx
Secretario de Investigación y Posgrado Dr. Raúl W. Capistrán Gracia		910-74-00	58009	rwcapistran@correo.uaa.mx
Departamento de Arte y Gestión Mtra. Irlanda Vanessa Godina Machado		910-74-00	58155	ivgodina@correo.uaa.mx
Departamento de Letras Mtro. Ricardo Orozco Castellanos		910-74-00	58205	rorozco@correo.uaa.mx
Departamento de Artes Escénicas y Audiovisuales LAE Mariana Torres Ruíz	Juan de Montoro # 227 Zona Centro			
Departamento de Música	Álvaro Obregón #419	918-11-85		mtorresr@correo.uaa.mx

Mtro. Carlos Alberto Ávila Aréchiga		916-43-61		caavila@correo.uaa.mx
CENTRO DE EDUCACIÓN MEDIA				
(PLANTEL CENTRAL)				
Decano del Centro				
M. en E. A. Francisco Javier Acosta Collazo	Av. Convención Nte. esq. Av. Independencia Módulo 1	910-74-00 914-77-08	59007	fjacosta@correo.uaa.mx
Asistente del Decano				
Recepción Sala de Maestros		910-74-00	59012	
		914-71-74 y 910-74-00	18101	
Secretario Académico				
M. en EM. Gabriela Román Loera		910-74-00	59008	groman@correo.uaa.mx
Secretario Administrativo				
M. en Educ. Marcela de León Saldaña		910-74-00	18104	vitaecandore@hotmail.com
Asistente del Secretario Admvo.				
Secretarías de Jefaturas		910-74-00	18111	mpberu@correo.uaa.mx
Coordinadora de Bachillerato Internacional		910-74-00	18105	
		910-74-00	18106	lgrevel@correo.uaa.mx
Depto. de Actividades Deportivas				
	Módulo 6			
M. en D. de la M. Alan Francisco Salvador López Martínez		910-74-00	59151 y 59155	aflopez@correo.uaa.mx
Depto. de Ciencias Sociales, Económicas e Historia				
	Módulo 1			
M.P.G. Ma. de Lourdes Díaz Martínez		910-74-00	59251	mldiaz@correo.uaa.mx
Depto. de Ciencias Químico-Biológicas				
M.V.Z. Alberto Macías Coronel		910-74-00	59201	acoronel@correo.uaa.mx

ÁREAS	EDIFICIO	TELÉFONOS	EXT.	DIRECCIÓN E-MAIL
Depto. de Filosofía y Letras M. en C. de la Educ. Julio Óscar Rascón Zaragoza		910-74-00	59301	jrascon@correo.uaa.mx
Depto. de Idiomas M. E. Martha Rocío Ávila de Santos		910-74-00	59351	mravila@correo.uaa.mx
Depto. de Matemáticas y Física M. en ME. Micaela González Lozano		910-74-00	59401	mgonzalez@correo.uaa.mx
Depto. de Act. Artísticas y Culturales L.R.I. Fernando Efraín Martínez Gutiérrez	28 de Agosto y Av. Revolución	910-74-00	59101 y 59105	femartinez@correo.uaa.mx
Bachillerato Internacional	Av. Convención Nte. esq. Av. Independencia	910-74-00	59016	
Orientación Educativa	Módulo 4		59018	msaucedo@correo.uaa.mx
Servicio Social	Módulo 3 P.B.		59024	rigonzal@correo.uaa.mx
Seguimiento a Becas	Módulo 3		59025	lbtrespal@correo.uaa.mx
Programa Interno de Protección Civil	Módulo 3		59024	mtdiaz@correo.uaa.mx
Programa de Sustentabilidad	Oficina del Centro		59012	fernando.guerrero@edu.uaa.mx
Unidad Médica	Módulo 8		53517	
Comunicación Interna del Centro	Módulo 3 P.B.		59024	mmarin@correo.uaa.mx
CENTRO DE EDUCACIÓN MEDIA (PLANTEL ORIENTE)	Calle Moscatel # 802 Fracc. Parras			

Oficina del Decano	910-74-00	7110	
Secretaría del Decano		7109	
Secretario Académico			
M. en C. de la Educ. Alejandra Chávez Lomelí	910-74-00	7112	alejandra.chavez@edu.uaa.mx
Secretario Administrativo	910-97-10		
M. en C. de la Educ. Noé Ramírez Alba	910-74-00	7111	nr Ramirez@correo.uaa.mx
Departamento de Matemáticas y Física	910-97-13	7116	
Departamento de Ciencias Químico- Biológicas	910-97-14	7114	
Departamento de Ciencias Sociales, Económicas e Historia	910-97-15	7115	
Departamento de Filosofía y Letras	910-97-16	7116	
Departamento de Idiomas	910-97-17	7117	
Sala de Juntas		7121	
Área de préstamos de la Biblioteca	910-97-18	7118	
Vigilancia	910-97-19	7119	
Tutorías	910-74-00	7132	
Coordinación y Enfermería	910-74-00	7125	
Sala de Maestros (Cyber)	910-74-00	7124	
Laboratorio de Física	910-74-00	7128	
Laboratorio de Biología	910-74-00	7126	
Laboratorio de Química	910-74-00	7127	
Laboratorio de Cómputo 1	910-74-00	7129	

ÁREAS	EDIFICIO	TELÉFONOS	EXT.	DIRECCIÓN E-MAIL
Laboratorio de Cómputo 2		910-74-00	7130	
Laboratorio de Idiomas y cubículo de maestros de idiomas		910-74-00	7131	
Orientación Educativa	Módulo 3-A	910-74-00	7132	marcela.segura@edu.uaa.mx
Servicio Social	Módulo 3-A		7132	guadalupe.davalos@edu.uaa.mx
Seguimiento a Becas	Módulo 2		7113	lbtrespal@correo.uaa.mx
Unidad Médica	Módulo de Laboratorios		7124	
Comunicación Interna del Centro	Módulo 1-A		7124	mmarin@correo.uaa.mx
CONTRALORÍA UNIVERSITARIA	Av. Universidad No. 940, Edificio Académico Administrativo, Piso 10			
C.P. Héctor Emilio Ruelas de Luna		910-74-06/910-74-00	21112	heruelas@correo.uaa.mx
DEFENSORÍA DE LOS DERECHOS UNIVERSITARIOS	Módulo 1-A			
Mtra. en Der. María Teresa Isabel Martínez Mercado		910-74-00	21212	defensoria@correo.uaa.mx
C.I.E.G. (Comité Institucional para la Equidad de Género)				
Lic. E. Gabriela Ruíz Guillén		910-74-00	21213	ddu_cieg@correo.uaa.mx

ACIUAA

Dr. Jorge Antonio Rangel Magdaleno
–Oficina ACIUAA en C.U.

Av. De la Revolución 1101
(Prol. Alameda) Fracc.
Ejido Ojocaliente

970-18-18 / 970-17-89

jrangel@correo.uaa.mx

Módulo 15

910-74-00

470

Ramón López Velarde
214 Int. B Centro

916-43-66 / 916-33-52

sgstuaa@hotmail.com

STUAA

Sr. Juan Efrén Salas Zavala
–Oficina de apoyo en C.U.

Módulo C.U. Norte

7259

FEUAA

Luis Humberto Sánchez Quiroz

Módulo 3

910-84-99

21301

war_beto@gmail.com
feuaa@hotmail.com

FUNDACIÓN UAA

Directora Ejecutiva de la Fundación
L.A.F. Ana Cristina Moreno López
Presidente de la Fundación
C.P. Ricardo González Álvarez

Unidad de Vinculación
Universitaria
Segundo Nivel

910-74-00

464

139-32-52

3252

Caseta Poniente

Entrada C.U.

-S.U.A.P. (Sistema Universitario de Atención
Prehospitalaria)

910-74-00

911

Tienda de la Posta

Módulo 9

910-74-00

50409

Aguascalientes, Ags., Agosto de 2019

Departamento de Estadística Institucional

Diseño e Impresión
Departamento de Procesos Gráficos
de la Dirección General de Infraestructura Universitaria

Tiraje de 1,000



Carta de Organización. Universidad Autónoma de Aguascalientes

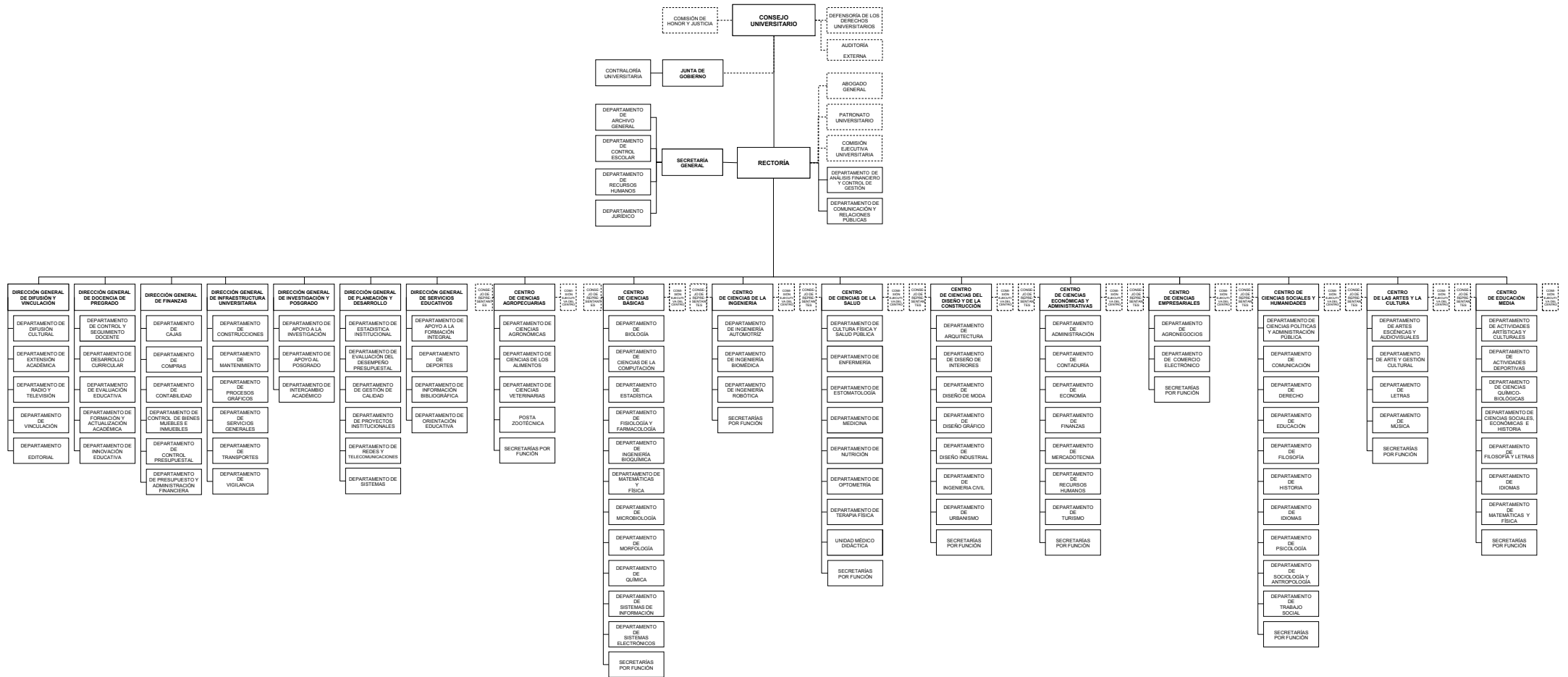

Elaborado por: Jefe Sección Organización y Control Admvo.
 Revisado: Jefe D. Gestión Calidad/ Dir. Gral. Planeación y Des.
 Aprobado por: Comisión Ejecutiva Universitaria.

Código: DI-PL-NO-33
 Actualización: 12
 Emisión: 01/07/19

Área construida en el Campus del Centro de Ciencias Agropecuarias



UNIVERSIDAD AUTÓNOMA
DE AGUASCALIENTES

DIRECCIÓN GENERAL DE INFRAESTRUCTURA
UNIVERSITARIA

EDIFICIOS ADMINISTRATIVOS

DE	DECANATO
1	CUBICULOS
3	CUBICULOS
9	PRODUCTOS POSTA

EDIFICIOS DE APOYO

2	AUDITORIO
	MANTENIMIENTO
AB	ALIMENTOS BALANCEADOS
B	BASCULA
D	DORMITORIO
IN	INVERNADERO
M	MANTENIMIENTO
TA	TALLER APICOLA
TC	TALLER DE CEREALES
TCA	TALLER DE CARNES
TLFH	TALLER DE LACTEOS, FRUTAS Y HORTALIZAS
UAE	UNIDAD AVES DE ENGORDA
UAP	UNIDAD AVES DE POSTURA
UB	UNIDAD BOVINA
UC	UNIDAD CUNICULA
UE	UNIDAD EQUINA
UL	UNIDAD LECHERA
UO	UNIDAD OVINA
UP	UNIDAD PORCINA
HVGE	HOSPITAL VETERINARIO DE GRANDES ESPECIES

AULAS, LABORATORIOS Y TALLERES

	BIBLIOTECA
	SERVICIOS SANITARIOS
	CAFETERIA
	AUDITORIO
	ENFERMERIA
	PUESTO DE VIGILANCIA
	ESTACIONAMIENTO



Área construida en el Campus Universitario

EDIFICIOS ADMINISTRATIVOS

- 224 RECTORÍA
SECRETARÍA GENERAL
DIRECCIÓN GENERAL DE DIFUSIÓN Y VINCULACIÓN
DIRECCIÓN GENERAL DE DOCENCIA DE PREGRADO
DIRECCIÓN GENERAL DE INFRAESTRUCTURA UNIVERSITARIA
DIRECCIÓN GENERAL DE INVESTIGACIÓN Y POSGRADO
DIRECCIÓN GENERAL DE SERVICIOS EDUCATIVOS
DEPARTAMENTO JURÍDICO / CONTRALORÍA UNIVERSITARIA
DEPARTAMENTO DE COMUNICACIÓN INTERNA
SALA MAGNA
- 222 DIRECCIÓN GENERAL DE PLANEACIÓN Y DESARROLLO
DIRECCIÓN GENERAL DE FINANZAS
- 1-A CONTROL ESCOLAR Y CAJAS
- 202 CENTRO DE CIENCIAS BÁSICAS
- 108 CENTRO DE CIENCIAS DEL DISEÑO Y DE LA CONSTRUCCIÓN
- 32 CENTRO DE CIENCIAS ECONÓMICAS Y ADMINISTRATIVAS
- 101 CENTRO DE CIENCIAS DE LA SALUD
- 6,6-A, 8,8-A CENTRO DE CIENCIAS SOCIALES Y HUMANIDADES
- 214 CENTRO DE LAS ARTES Y LA CULTURA

EDIFICIOS DE APOYO

- 3 FEDERACIÓN DE ESTUDIANTES FEJAA
- 9 LIBRERÍA UNIVERSITARIA
PRODUCTOS LA POSTA
CAFETERÍA ORIENTE
RADIO UNIVERSIDAD
CAFETERÍA PONIENTE
CASETA DEPARTAMENTO DE VIGILANCIA
- 63 CASETA ORIENTE
- 64 CONSULTADOR
MENSajerÍA
- 65 BIBLIOTECA CENTRAL
AUDITORIO "DR. PEDRO DE ALBA"
- 66 CASETA PONIENTE
SUAP
- 101 UNIDAD MÉDICO DIDÁCTICA
AUDITORIO "DR. ALFONSO PEREZ ROMO"
- 101A CLÍNICA DE ESTOMATOLOGÍA
- 101B LABORATORIO DE FUNDAMENTOS DE ENFERMERÍA
- 104C CAFETERÍA DE CIENCIAS DE LA SALUD
- 108B SALA EXPOFORO
- 108C LABORATORIO DE MODELACIÓN Y SIMULACIÓN DEL ESPACIO
- 109 BIBLIOTECA NORTE
- 121 LABORATORIO DE HIDRÁULICA
- 122 CAFETERÍA NORTE
- 125 MANTENIMIENTO
- 126 TRANSPORTES
- 127 ALMACÉN GENERAL
PROCESOS GRÁFICOS
INVENTARIOS Y RECEPCIÓN DE COMPRAS
ESTACIÓN METEOROLÓGICA
- 130 DEPORTES A CUBIERTO
- 133A GIMNASIO UNIVERSITARIO
- 133C POLIFORUM DEPORTIVO Y CULTURAL
- 314 HOSPITAL VETERINARIO
- 315 BIOTERIO
- 202 AUDITORIO "ING. JAVIER SALAZAR NEGRETE"
- 206 UNIDAD DE TELEVISIÓN UNIVERSITARIA "PEDRO RIVAS CUELLAR"
- 208 PLANTA DE TRATAMIENTO
- 209 ALBERCA UNIVERSITARIA
- 210 CAFETERÍA SUR
- 211 FOMENTO AL SEGUNDO IDIOMA Y CAADI
- 212 UNIDAD DE ATENCIÓN E INVESTIGACIÓN EN PSICOLOGÍA
- 213 SERVICIOS UNIVERSITARIOS DE ATENCIÓN A LA SALUD
- 219 SALÓN UNIVERSITARIO DE USOS MÚLTIPLES
- 220 UNIDAD DE ESTUDIOS AVANZADOS
- 221 AUDITORIO "DR. IGNACIO T. CHÁVEZ"
- 222 EDIFICIO POLIVALENTE, "DR. LUIS MANUEL MACÍAS LÓPEZ"
- 223 LABORATORIO DE GESTIÓN DEL DISEÑO

AULAS, LABORATORIOS Y TALLERES

-  BIBLIOTECA
-  PUESTO DE VIGILANCIA
-  SERVICIOS SANITARIOS
-  ESTACIONAMIENTO
-  CAFETERIA
-  ASTA BANDERA MONUMENTAL
-  AUDITORIO

**UNIVERSIDAD AUTÓNOMA
DE AGUASCALIENTES**
 DIRECCIÓN GENERAL DE INFRAESTRUCTURA
UNIVERSITARIA





Área construida en el Campus Sur

EDIFICIOS ADMINISTRATIVOS

- 7 CENTRO DE CIENCIAS DE LA INGENIERÍA
CENTRO DE CIENCIAS EMPRESARIALES

EDIFICIOS DE APOYO

- 1 AUDITORIO POLIVALENTE
- 2 SERVICIOS ESTUDIANTILES
- 3 BIBLIOTECA
- 9 CAFETERÍA
- 10 CENTRO DE OPERACIÓN DE RED
- 11 SERVICIOS GENERALES
- PDC POLIFORUM DEPORTIVO Y CULTURAL

AULAS, LABORATORIOS Y TALLERES

- 4, 5, 6-I, 6-II, 12, 13 AULAS INTELIGENTES
- 8 TALLER DE INGENIERÍA BIOMÉDICA
- 15 UNIDAD DE INVESTIGACIÓN DE INGENIERÍA Y MATERIALES
- 16 TALLER DE INGENIERÍA ROBÓTICA
- 17 TALLER DE INGENIERÍA AUTOMOTRIZ

- BIBLIOTECA
- SERVICIOS SANITARIOS
- CAFETERÍA
- AUDITORIO
- PUESTO DE VIGILANCIA
- ESTACIONAMIENTO



UNIVERSIDAD AUTÓNOMA
DE AGUASCALIENTES
DIRECCIÓN GENERAL DE INFRAESTRUCTURA
UNIVERSITARIA



Área construida en el Bachillerato Central



UNIVERSIDAD AUTÓNOMA
DE AGUASCALIENTES

DIRECCIÓN GENERAL DE INFRAESTRUCTURA
UNIVERSITARIA

EDIFICIOS ADMINISTRATIVOS

- 1 DECANATO
- 1 SALA DE JUNTAS
- 3 CUBICULOS

EDIFICIOS DE APOYO

- 5 PLANTA BAJA
- 5 LABORATORIO DE BIOLOGÍA
- 5 LABORATORIO DE QUÍMICA
- 5 AULA ISÓPTICA
- 5 CONSERJERÍA
- 5 PLANTA ALTA
- 7 AUDIOTORIO
- 7 GRADAS
- 7 BODEGA
- 8 OPTOMETRÍA
- 8 MÉDICO
- 8 DENTISTA
- 9 SERVICIOS SANITARIOS
- 9 POLIFORUM DEPORTIVO

AULAS, LABORATORIOS Y TALLERES

- 2 PLANTA BAJA
- 2 SERVICIOS SANITARIOS
- 2 LABORATORIO DE COMPUTACIÓN
- 2 LABORATORIO DE FÍSICA
- 2 GALERÍA
- 2 SALA DE USOS MÚLTIPLES
- 2 AULA 11
- 2 DIRECCIÓN
- 2 PLANTA ALTA
- 2 AULAS 1-10
- 4 PLANTA BAJA
- 4 LABORATORIO DE IDIOMAS
- 4 AULAS 12-13
- 4 PLANTA ALTA
- 4 BIBLIOTECA
- 6 PLANTA BAJA
- 6 SALÓN DE LOS ESPEJOS
- 6 AULA 14-17
- 6 PLANTA ALTA
- 6 AULA 18-22
- 6 JEFATURA DE DEPORTES

- BIBLIOTECA
- SERVICIOS SANITARIOS
- CAFETERIA
- AUDIOTORIO
- ENFERMERÍA
- PUESTO DE VIGILANCIA
- ESTACIONAMIENTO





Área construida en el Bachillerato Oriente



UNIVERSIDAD AUTÓNOMA
DE AGUASCALIENTES

DIRECCIÓN GENERAL DE INFRAESTRUCTURA
UNIVERSITARIA

EDIFICIOS ADMINISTRATIVOS

- 1 AREA ADMINISTRATIVA

EDIFICIOS DE APOYO

- 2 BIBLIOTECA
- 8 AUDITORIO
- 9 CAFETERIA

EDIFICIOS EDUCATIVOS

- 3 MODULO DE AULAS 1
- 4 MODULO DE AULAS 2
- 5 MODULO DE AULAS 3
- 6 LABORATORIOS (FUTURO)
- 7 LABORATORIOS

- BIBLIOTECA
- SERVICIOS SANITARIOS
- CAFETERIA
- AUDITORIO
- PUESTO DE VIGILANCIA
- ESTACIONAMIENTO

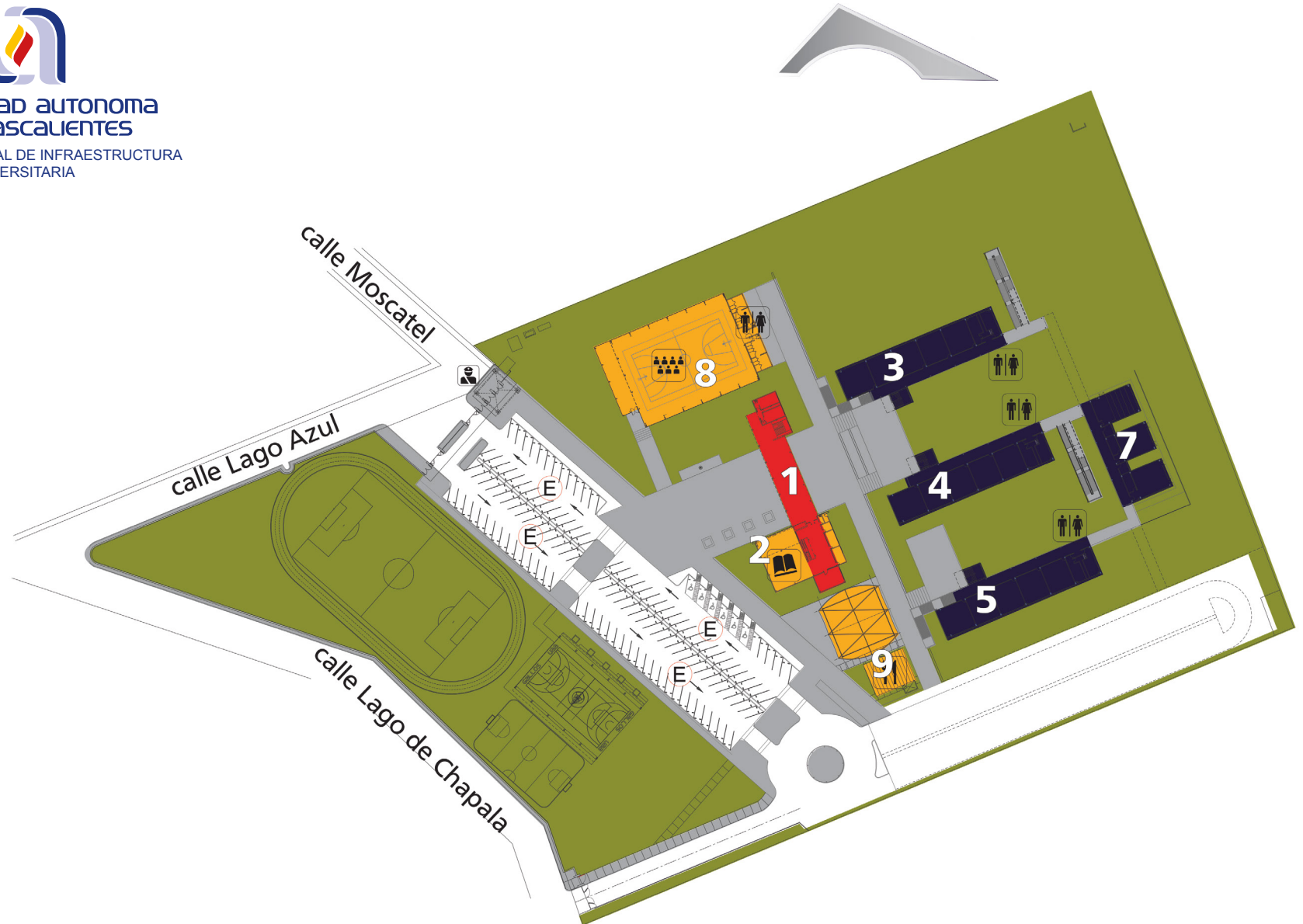



DIRECTORIO

Dr. en C. Francisco Javier Avelar González
RECTOR

M. en Der. Const. J. Jesús González Hernández
SECRETARIO GENERAL

M.A. José Antonio Martínez Murillo
DIRECTOR GENERAL DE PLANEACIÓN Y DESARROLLO

Juliana del Rosario Aguilar Valdes
JEFA DEL DEPTO. DE ESTADÍSTICA INSTITUCIONAL